青島民報

（郵政總局特准掛號認爲新聞紙類）

第一一二六號

今日出兩大張半

登記證 中宣會字七九九 內政部警字六三〇

本報價目
本埠：零售每份大洋五分，每月大洋壹元正，半年大洋五元五角，全年大洋十元正
外埠：每月大洋一元一角五分，半年大洋六元四角，全年大洋十二元八角

廣告刊費
（新聞欄）每行五號十三字每日三行（三天起碼）每行洋一元
（封面）每行五號字六十字每日三行（三天起碼）每行洋二元
（普通）每日五十字三日起碼每日洋一元
（長期）備有詳章承索即奉

社長楊興勤　副社長王景西
編輯杜宇　經理周庠

社址：青島福建路三十八號

電話：二七八三
電報掛號：一〇三二
電報信箱：一八二二號

青島[illegible]明印刷所代印

國貨香烟第一種

璇宮

橡皮烟頭最時髦

烟味芬芳
烟絲金黃
完全國貨
橡皮烟頭

裝璜典雅
饗客最佳
暢銷全國
無不歡迎

璇宮豔史迷醉了天下男女心！
璇宮香烟全國歡迎人人愛吸！

既吸上等國貨香烟又得優美獎品社會人士何樂不爲？

每聽售洋三角五分每包售洋八分

贈送金鋼鑽戒指

贈獎辦法：空包十五隻或空罐三雙掉換獎券一張
開獎日期：二十二年七月底在上海當衆開獎
得獎贈品：
頭獎　鑽戒一只值洋五百元
貳獎　包車一輛值洋二百元
叁獎　自行車一輛值洋五十元
肆獎　留聲機一架值洋四十元
伍獎　手表一只值洋二十元
凡與獎券末尾兩字與頭獎號碼末尾兩字相同者概贈璇宮牌香煙一百支
掉換獎券處各大代理店及博山路七一號福康成任便掉換之
注意：借用電話三二四一 凡得獎者除末獎外如不便取物可照值換取現金

衛生要道

貴處欲求：室中溫度合宜　汽爐裝置得法　盥浴器具精美　上下水道耐久

敝公司聘有專家工程師竭誠服務

青島潔麗工程公司謹啓
觀海二路十八號
電報掛號三三八一號

並經理歐美各廠汽爐及衛生器俱等物價格從廉

總公司
上海四川路念九號
電報掛號八六六九
電話一四四三四

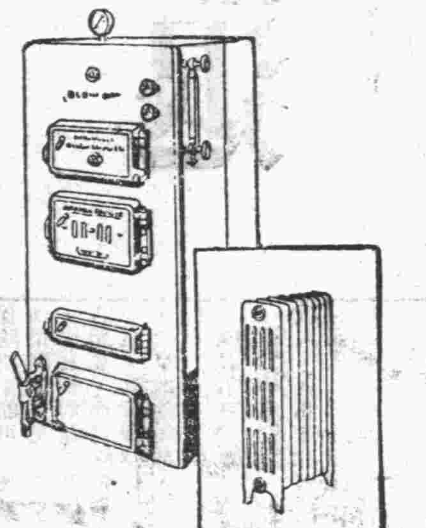

滬平線飛行時刻表

站	北上	南下
上海	七、〇〇開	一六、〇〇到
海州	一〇、〇〇到　一〇、一五開	一三、〇〇開　一二、四五到
青島	一一、三五到　一一、五〇開	一一、二五開　一一、一〇到
天津	一五、〇〇到　一五、一五開	八、〇〇開　七、四五到
北平	一六、〇〇到	七、〇〇開

滬平線　每逢星期二四六北上星期三五日南下
滬漢線　除星期一外每日上下各開一班於南京安慶九江均設停站
漢渝線　每逢星期三六西上四日東下於沙市宜昌萬縣均設停站
渝蓉線　每逢星期四星期日各飛來回一次

乘客章程函索即寄
各地郵件均可轉遞

中國航空公司青島事務所啓
太平路西段廿二號甲
電話五三一一二

康樂女醫院廣告

本院專治
內科　外科　婦科　產科　小兒科
眼科　耳鼻咽喉科　皮膚花柳科
注射各種藥針

診症時間
每日下午二時至六時
星期上午九時至十二時下午停診
急病及接生隨請隨到

本院備有上等養病房數間最適宜生產及養之用住院者請惠臨敝院接洽爲荷

地址中山路一七一號
電話　日間三三四二號　夜間四一四七號

院長女醫學士高欣榮謹白

人生安樂根源

優安的投資
百年的大計

欲投資生財請置房地產敝行各種房地產皆備並代建築
欲儲蓄而兼備意外請保壽險
宏利壽險公司保款較廉投保後有不測即如數賠款如無不測所付保款可生相當利息二年後隨時可以六厘息借用並有延期及退出現款辦法
請速決定時不待人

東亞建築工程行 房產部 壽險部 敬啓
萊蕪路新四十八號　電話二八零七

啓事

啓者敝公司爲加拿大及全世界最大最穩健壽險公司之一開設逾四十五年資產額達五萬萬餘元在中國各大商埠皆有經理保險者甚多利益優厚茲委託本埠東亞建築工程行王雲飛君爲代理賜顧諸君請向王君或本行接洽爲荷備有各種壽險詳章隨要即送

總經理仁德洋行
宏利人壽保險公司敬啓

富田眼科醫院

雙眼失明人生之不幸幷失世間全部之快樂本院開辦以來治愈華人眼病不計其數近日添設華人精通日語者執其事務不但於問答病源毫無隔膜亦於治療上有不少之便利也

院長富田要

青島東阿路十號正金銀行　鈴木商行廣街
電話三六一九號

請吸曉日牌香煙

曉日香煙，物美價廉，味既芬芳，樣且新鮮，每包五分，每條一元，茶後酒餘，堪稱良伴，提倡國貨，挽回利權。

本市各烟店均有代售

青島總經理
慶昇東
海關後金鄉路門牌一百廿二路

味苑

蘇式細點

燒賣　湯包　包子　餃子　合子　麵條　千層糕　西蛋糕　燒餅　麻糕

電話四二三七號
外叫隨時就送到

冷飲部：刨冰　冰其林　上市

西菜部：牛排大王　各式例餐

中菜部：隨意小吃　零拆碗菜　蘇式船菜　特別和菜　京蘇筵席

營業時間：上午七時至下午十二時
營業地點：德縣路中山路角
電話：四二三七號

新式美麗之店面爲發展營業之要素

本市爲通商要埠。亦爲避暑遊覽勝地。是亦商業日新月異。竟有一日千里之勢。舊有市房。漸不合用。非翻造最新式之店面。不足以使營業之發達。每有同一地段。而其營業。亦有軒輊之分。其故安在。蓋因店面裝飾之不同耳。如一日翻造。裝飾摩登。則非但租價增高。而其營業。亦因此蒸蒸日上。其利益之大。概可見知。本行開幕以來。信用卓着。所聘建築土木工程技師。均爲建築界中之老手。對於前項新奇建築。尤有心得。一經委託。即當悉心籌劃。爲惠顧諸君謀利益也。

聯益建業華行
青島中山路交通銀行四樓四零一號
電話四一六五

博愛醫院

治療科目　外科，皮膚花柳科，耳鼻咽喉科，內科，
治療時間　午前八點。午後八點急病例外，往診隨請隨到，

病室清潔，設備完美，看護

院長　醫學博士　飯田方亮

院址聊城路五十七號　電話三七零一

屈臣氏化痰止咳藥水

本號不惜工本特上等藥製成此藥水之性溫而不燥潤而不寒專治內傷痰火段喘中痰傷風咳嗽喉痛氣促氣逆肺癆肺炎及一切肺部胸膈諸病皆能奏效無論男女俱能服用無不立見功効

華振氏藥房啓
中山路南首十號
電話四零三四號

欲辦十足赤金加色紋銀時樣首飾真珠寶石製法玲瓏各式器具請至北平路萬寶銀樓

北平路　萬寶銀樓
電話二七七八號

密雲寶坻玉田遵化各縣日軍開始撤退

先撤退後方重砲隊輜重隊後撤作戰部隊

處置偽軍問題我已擬定妥善辦法即施行

天津六日電：密雲，寶坻，玉田，遵化各縣日軍，已開始撤退，最先退者，為後方重砲隊，撤畢後再撤輜重隊，然後撤前方作戰部隊，現砲隊正撤退中，我方軍隊復元，現尚未言議妥當，日代表岡村昨偕白堅武等赴大連，轉回長春，關於接收灤東各縣問題，現正準備擬組有力保安隊，維持治安。

北平六日電：連日外間注意之停戰協定簽訂後，主要問題，即為日軍撤退長城綫及處置東路偽軍，按協定所載，我軍撤至協定第一項規定地點時，日軍即自動向長城綫撤退集合，現我軍已履行協定，日方自難背約，二日晚熊斌在津與岡村晤商之時，岡村確曾表示，俟彼抵長春時，即可令下開始撤退，目前可以就後方之輜重砲隊等先行移動，然後可將前方步騎各部正式後撤，據五日所聞，豐坪，寶坻，玉田三方之日軍，已有一部撤退，岡村約三日乘日輪天津丸赴大連，約計今日可抵長春，依次觀察，日軍撤退，或不至發生問題，至於處置偽軍，岡村亦表示向武藤商洽後，可定協助辦法，不使我方發生困難，惟岡村所言，是否可靠，實難逆料，我方刻已決定妥善辦法，將於最短期內着手辦理，且偽軍李際春趙雷各部實力，僅三四千人，如日軍不加袒護，則解決當可順利。

北平六日電：北平東交民巷日兵營兵士，向於每年六月調防一次，現屆已瓜代之期，於五日上午七時，於原駐北平之日軍三百餘人，由隊長宮崎率領，乘車赴津，即將由津乘輪返國，其新調來平之日軍三百餘人，亦於五日下午四時五十分，由津乘專車來平，下車後，即開往日兵營接替防務。

汪院長在中央紀念週解釋停戰協定決不損國土

汪院長在紀念週報告

南京六日電：中央於（六日）晨八時舉行第十一次紀念週，到居正，汪兆銘，陳樹人，鄭占南，葉楚傖，經亨頤，王祺及全體職員約計千人，居正主席，汪兆銘報告，至九時半散會，茲紀汪報告概要如次，（一）首述本星期內重要之事，無過於河北停戰，五月三十一日，由九江回抵南京，所發表之談話，及六月二日所發之通電，已經說明，本來河北停戰與去年淞滬停戰，其性質大致相同，關於軍事不涉政治，但是就地勢論，卻有不同，淞滬停戰結果，日兵是上船回國，而河北停戰結果，是日軍最多不過撤至長城以外，我若承認，似乎承認長城以外非我之領土，但是在事實上在理論上，都不是如此的，譬如一個住着一間房子，硬被別人估去了，和他講理，不聽，和他打架，反被他打出大門，摔倒街心，身負重傷，動彈不得，暫時躺在街心，這自然是倒霉極了，但此人并沒有承認將這房子讓與他，尤其沒有將房子契據交給他，由此可知河北停戰，絕不能認作放棄長城以外，以為已非我之領土，（二）次述中國既簽名關於世界和平之各種公約，則遇有國際糾紛，自當以和平解決為正當方法，而國聯及簽約各國，共同負責來解決中日糾紛，并非有偏向於那一國，乃是認定中日問題為世界問題之一部份，為維持世界和平計，不能不共同解決中日糾紛，關於這一點，日本輿論對於中國愈加責難，以為中國是沿用「以夷制夷」的法子，這是絕大的誤會，中日如無端挑撥各國，加危害於日本，自然是中國不對，然實事並不如此，乃日本加危害於中國，例如人被危害的時候，不能禁其不呼救，而且國際合作，是世界的趨勢，中國與日本既不能超越於世界以外，則不能違反國際合作的趨勢，而且國際合作是以公道為主，以互利為主，以國際合作，來解決中日糾紛，於那一國的體面上實質上都無損礙的，我以為日本輿論，如果明白此點，便不會有以夷制夷的誤會，況且日本輿論中，明明白白的也有一部份，是知道著眼於中日共存，而不以侵略為然的，欲使這一部份輿論，能在日本見之實行，一方固然要日本人之努力，如果以兩國人之努力，使中日共存之主張，得以實現，這於以國際合作解決中日糾紛，不但沒有相妨，而且還是相輔而行的，那麼「以夷制夷」的誤會，更不煩言而自解了，（三）末述以武力收復失地，這話是不完備的，至少應該說以國力收復失地，因為武力只是國力的一部份，而且武力充足，是國力發達之結果，國力不發達，武力是不會充足的，我們今日固然要注重充實武力，尤其要注重發達國力，這是救亡圖存之根本辦法。

葛光庭抵濟晤韓

協商要公定昨返青

在濟談話膠路籌辦貨運保險

濟南快信云：膠濟路委員長葛光庭，昨日（四日）晚乘膠濟路一次車附掛一〇一號包車，由青動身西來，晤省府主席韓復渠，協商要公，今日（五日）晨七時四十分抵濟，此間預得電訊，主席韓復渠及省執委張葦村等，均到站歡迎，葛氏下車與歡迎者略道寒暄，即同赴膠濟飯店談話，八時許張葦村先行辭去，韓葛同在膠濟飯店進早餐，八時半膳罷，相偕赴省府協商要公，下午六時許，韓在省府設宴為葛氏洗塵，並邀本省黨政軍各要人作陪，席間杯航交錯，極為歡洽，至七時許始盡歡而散，聞葛氏在濟公畢，定明日（六日）由濟返青，記者於葛氏抵濟後，訪之於膠濟飯店，詢以來濟任務及路政近況，當承接見，對記者發表下列之談話。

來濟任務 青島安謐 膠濟路與山東省民生治安，均有密切關係，膠濟路路政及魯省政情，實有互相貫通之必要，故余時來濟，一面探望韓主席，一面協商各種問題，共謀民生發達路政進展，此次來濟，係因青島近日市面發現，許多反動宣傳品，言詞荒謬，詆毀黨國，余以為此事關係治安及路局收入甚鉅，未知濟南情形如何，特來看看，並晤韓主席商弭患未然辦法，在濟事畢，明日返青，青市治安極為安謐，秩序如恒，沈市長（鴻烈）現在青島並未他往。

籌辦保險 秋間實行 貨物運輸責任，本路早已實行，現為保全貨商安全，決籌辦貨運保險，其保險費用，與普通保險公司同，惟手續簡便，因普通保險，無論最初保險手續，及遇火後賠償手續，往返調查，極為複雜，本路籌辦之保險，僅與以保險單，並於貨物上打保險二字即可，便遇火險，即照價賠償，絕無調查延緩手續者，因貨物起運時其價值早已報告路局，而遇險情形，更為洞悉也，其詳細章程，正在草擬，俟呈准鐵道部，秋間可望實行。

路辦保險 實為貨商 本路所以舉辦保險，意旨蓋以路局收入，與商業有密切關係，多一商人，路局即多一步收入，多一商人，路局即多一部商人，路局收入，即反之少一部商人，路局收入即受相當損失，商人資本，何堪缺少，若貨運遇險，立將破產，若公家以公有財力扶植之，則

收入漸談 支路緩修 本路自五月起，收入漸淡，現在每日收入僅三萬五千元，甚至減至三萬二千餘元，較諸旺月差二萬餘元，路每月開支，僅百餘萬元，日能收入三萬元，即能維持，惟本山支線，因貨運不暢，收入平淡，暫不積極進行，津浦膠濟聯運事，已由兩路局會呈鐵道部，尚未批下云。

五千萬美金大借欵成立

在美購買棉花麵粉等物

以此項稅收作抵三年還清

華盛頓五日電：美國財政善後公司，允貸中國美金五千萬元，此為該公司第二次貸外款，將此款由中國在美購買農產品，而以棉花為主，指定以若干種稅收担保，如棉花麵粉火柴已在其內，中政府允將此項稅收於三年內分期償付本息，查一九三二年此項稅收，共達美金二千二百萬元，足對償債之需，至此項債款，中國政府之即可支付，惟所購貨物，須向美商定購，并於可能範圍內，交美輪運，其起運時期，悉聽中國主張，俾約定置貨棧房起運時，即從借款內償付貨價百分之十，其後於九十月內再付百分之十五，餘款於三年內分償，倘延期子息五厘，無故此項借款，實際等於暫墊一部份貨價性質。

黃紹雄赴閩

陳銘樞蔣光鼐赴港

福州五日電：陳銘樞蔣光鼐四日晚十時，搭海甯輪赴廈轉港，省府職務，由李章達代則，民廳由鄭暨代則，官方稱陳因足疾赴港就醫，蔣因料理家務返縣，兩週可回，黃紹雄定七日赴港，來閩與否到港後可定，上海六日電：黃紹雄定六日由滬乘輪赴閩。

財宋抵倫敦

顏惠慶等同行

郭泰祺及英代表均往歡迎

倫敦五日路透電：中國財長兼出席世界經濟會議代表宋子文，本晚八時二十分抵此，同來者尚有駐俄大使顏惠慶，中國銀行董事長貝祖貽，及宋之顧問楊格博士，中國駐英公使郭泰祺，先赴蘇漢澄車站歡迎，車抵倫敦時，外部代表首先登車歡迎，並以外長西門歡迎信呈遞宋氏，倫敦華人如中國銀行駐英辦事處李主任，購料委員會王博士，及河東爵士女兒等，皆抵車站歡迎。

停戰後舊都素描

飛機翩翩鬥驚破好夢

娛樂場漸復舊觀

北平通信：近一週來和平聲浪忽起，最近且堂之皇之，簡簡單單的停戰協定，竟牽爾而簽字，此項停戰協定簽字之後，北平前此緊張危迫之空氣，為之一掃而空。避禍津滬，遷移租界保衛界者，亦多珊珊歸來．街市熙攘，人烟漸密，期以半月，不難恢復舊觀，或且擬而上之，所可憐者，戰線逃來之難民，無家可歸，三三兩兩，街頭不時可見。聰明的當局，往者已矣，將何以善其後？記者蟄居北平，偌大古城，已成為第二家園，固早為北平人之荷安習慣所同化，此次戰事逼近燕郊，素為人所目為安樂鄉之北平，飛机幾日日光顧，由一架以至於十四五架，翔翔天空，或如人字，或如一字，或翩翩而作姿式，或振翼以翻翩斗，雖未擲一彈，而其嚇嚇軋軋，震耳机聲，成羣結隊，還狂於我領空，如人無人之境，亦足令人寒心。嗚呼！停戰協定簽字，往事不堪回首，未仇未悉尚有報復之一日否？記者曾憶最緊張之一時期，日軍迫近通州，城外城內，槍砲紛飛，密邇前線之北平，入夜街市冷峭淒涼，幾成鬼市。某大胆記者於晚八時，邀赴飯館小酌，薄博一醉，雖鎮靜如記者，亦未敢承命。車站旅客，上車不及，則由車窗躍入，行李包裹錯籠，堆積如山。洋車由四牌樓拉赴車站，僅五六里遙，竟有索一元五角，少了不拉者，紛擾情形，直無法形容，一若遲走一步，即遭滅頂之禍者，愚人行辜？良可憫也！

茲和平既已實現，平津又可苟安一時，記者亦應體諒當局維持和平之一番苦心，拋去過去之懷痛不談，掉轉筆頭，寫幾行恢復舊觀中的北平，形形色色，供給讀者檢閱國家大事，精神疲倦時，換搖眼光，調劑一下，北平牡丹節氣已過，芍藥亦已開乏，彼時適在萬分緊迫，此類風雅韻事，除畫報以藝術為對象，刊登一二照片外，文人品花吟詠之雅興，似已為日軍炮火所震碎，不復能起，即天津各大報歷年所登北甯鐵路管理局之：「到北平去，看牡丹花，看芍藥花。」之廣告，亦竟未出現，謹聞謂：「鐵路當局為兜攬生意計，似應有時代眼光，今年環境特別，不如改名：「到天津來，租界避難。」比較投合旅客心理」。斯語雖是實情，而前次之緊張，旅客實已應接不暇，鐵路局又何需廣告哉！

北平電影院，如平安光陸眞光中天中央，近數日佳片多來，如「懲大女壻，」「自由之花，」「除夕，」皆為一時兩之中外佳片，號召力甚大，故各電影院車水馬龍漸復舊觀，一雙雙的摩登男女，於電影散場餘興未闌之際，或投東安市場森隆，進兩客西餐，論論明星表演的好壞，或赴國須葆桑飲兩杯冰激凌，一碟雞蛋糕，亦可暢談半日，此外西單牌樓之大商場，早告落成，獨身客如感煩悶，不妨赴半畝園，一瞻北平之所謂招待皇后之風采，而成雙做對，有伴侶的，英林咖啡館之幽密雄座，亦正可慢吃細談，作一臨時的房間，倘再不足興，則北平消遣之處正多，公園芍藥牡丹，雖已開過荷葉正浮水面，蓮花才告舒芽，北海之小船，划至船洞柳陰，幽靜無人，偎偎倚倚亦足以暢舒郎情妾意，中山公園老柏樹下，春明館長美軒柏斯馨，各處一望無際之茶座，個吳稚暉先生所謂為「吃茶談天」最好之所在，事正是摩登男女公開展覽肉體，演愛情喜劇之場合焉！

北平之好玩的場所，如以上所述者，現受時局穩定之恩惠，莫不肩踵相接，戶限為穿，一由早到晚，充滿有閒階級，以及少爺小姐式的男女高材生，在此範圍之外，曾經自動停演之戲曲學校，現早照常出台，大唱特唱，今日吉祥夜戲 明日開明白天，標明「戲曲學校」之專用汽車，滿轉科班子弟式之學生，其人街市，分包趕角，辛苦可知，曾受匿名函恫嚇之荀慧生老板，現早返平，亦於哈爾飛吉祥等處，出演其「理香幻」「魚藻宮」這等等拿手好戲，其他坤伶李桂雲，照常大唱由中外電影改編之「桃花泣血記」，「二孤女」「啼笑因緣」等本戲，奉天評戲白玉霜亦每日上台演唱亡國之音，「老媽開膀」，「馬寡婦開店」，總之，平市社會，經此一番波折，將來鎮靜之心，似亦能增加一步，國事如何，姑可不問，祇要人身保全，寸地苟安，又何妨樂一天是一天？嗟乎！時代序幕，已開展於吾人眼前，吾人亦可稍轉其注視舞台上麻醉世人之娛樂，及凝視其愛人之眼光，於此大千世界之國際舞台上之種種醜戲，知所警惕乎？是在吾人之自覺與否耳！

時局變化中之晉閻態度

各方代表雲集并垣

晉綏邊防已有部署

太原通訊：久感沉寂之并垣，近以馮玉祥在張垣就任民衆抗日同盟軍總司令之一紙電文，頓呈活躍之象，此種醞釀，在前數日間，官方即已屢經協議，嚴切注意，馮之通電，係於二十七日到并，綏署當即召開會議，協商應付辦法，惟協商結果，則外間殊鮮知者，通電原文，各報於二十九日始行披露，同時平漢路委員長何競武，亦銜蔣委員長命，來并謁閻，協商時局辦法，何氏行色忽忽，在并僅作一宿之逗留，昨晚偕同正太鐵路局長王懋功抵并時，省主席徐永昌，綏署總參議趙戴文，清鄉督辦楊愛源，警備司令榮鴻臚等軍政各要人，均赴車站迎迓，旋在山西大飯店，與歡迎者作長時間之談話，何於今晨親赴綏署訪閻，談約二小時許，乃乘正太午車離并南下，徐趙楊等均赴車站送行，何氏此來之任務為何，與閻會晤之結果又如何，不得而知，閻之態度現仍致力於其十年計劃之進行，對於時局殊鮮表示，大有閉口不談政治之意，惟馮之態度既已鮮明表示，晉察以弛理環境關係，究將如何應付，亦堪研究，據一般觀察，晉恐終難緘默也，正太路護路軍司令孫楚，已於日前為閻委晉察綏為邊防司令，孫部馬旅，由并開赴大同，孫與馬旅長馬延壽，亦於前數日間相偕赴同，檢閱所部，並召該方駐軍團長以上軍官，舉行會議，對於晉綏邊防，聞已有相當之部署，孫部留省部隊，近一二日仍陸續北上，又宋哲元代表呂秀文，楊虎臣代表相成仁，亦均與今日分別來并，謁閻協商時局辦法，社會間對於各方代表之往還，極注意，蓋以連年戰禍，居民皆成驚弓之鳥，因之對此最近未來之時局，無不惴惴不安云。

段祺瑞已能起身

上海六日電：段祺瑞經姪宏綱接血後，經過甚好，五日晨已能起身，到花園散步片刻。

第五次全代會

魯省復選昨日舉行

濟南快信云：第五次全國代表大會山東省復選代表選舉會，定六日舉行，各節已誌前報，茲悉各縣初選代表，除新泰縣外，均已到齊，共計郝家驊等一百零一人，業經代表資格審查委員會審查完竣，復選大會定明日（六日）上午九時在省議會大禮堂舉行，省執委員今日（五日）已函知各代表屆時參加，并函請本省省軍政領袖蒞臨指導，至選舉一切部置，均經省執委會籌備就緒，大會臨時主席公推省執委張葦村担任，其餘開票唱票簽到等職員，由中央監選員吳企雲臨時指定。

決議改組陝省府

任邵力子為陝省府主席

昨行政院會議

南京六日電：行政院今晨舉行第一〇七次會議，主席汪院長，決議改組陝西省政府，除任命邵力子為該省府委員兼主席外，任命胡毓威，閻省三，趙守鈺，周學昌，王典章，李志剛，張寶元，雷寶華為該省府委員，並以胡毓威兼民政廳長，閻省三兼財政廳長，趙守鈺兼建設廳長，周學昌兼教育廳長。

馬蘇昨入京

過滬談抗日須集中全國力量

吳鐵城昨午宴馬蘇

上海六日電：馬蘇所乘之唐克羅索號，於五日晚九時半抵滬，吳鐵城楊虎朱慶瀾及各機關各團體代表約四五百人，均預乘小輪到滬歡迎，碼頭戒備異常嚴密，登岸即赴陸軍俱樂部休息，與馬蘇同來者，有參謀長謝琦等十二人，馬蘇與記者談逃俄原因，由於彈盡援絕，在俄留四月，在德留兩週，在意晤張學良，五月十三始乘輪返國，今後抗日計劃，當遵中央意旨，苟有所命，無不誓死努力，總之，抗日須集中全國力量，作整個計劃，庶收效始大，待入京後，當將抗日經過，作書面報告。

上海六日電：馬占山蘇炳文六日午應吳鐵城宴，孫哲生孔祥熙王曉籟虞洽卿作陪，宴後聯袂赴眞茹，乘三時聯運車晉京，吳鐵城在站歡迎，馬蘇旅途困頓，微感不適，聞將赴莫干山或牯嶺休養。

中英庚款會贊同招商局借款原則

將再與鐵部借款合同併議

滬訊：中英庚款委員會，昨晨（五日）十時，在銀行公會召開常務董事會，討論招商局之三十六萬金鎊借款等案，已決定於原則上表示贊同，將與教育部王部長所提議之每年派遣留學生二十名赴英留學案，一併提交明日大會討論，惟明日大會最重要議案，將為鐵部四百五十二萬鎊借款之全盤合同案，因該案如能通過，不久即將簽字也，茲分誌詳情於次。

出席人員 昨日出席英庚款董事常會者，有交通部長朱家驊，前任鐵道部長葉恭綽，水災委員會秘書長曾鎔浦，國聯會我國專門委員顏德慶，滬英商會會長馬錫爾，怡和洋行總經理卜隆，及該董事會總幹事杭立武，幹事鄭保滋，以及各速記員等九人。

會議經過 該會原擬先開財務委員會，嗣為迅速進行計，乃決先由董事常會討論，於昨日上午十一時開會，由朱家驊主席，討論時間頗長，會衆以此項借款，係屬水利項下之庚款，招商局所擬之計劃，是否適宜，則仍須待財務委員會之審查，因於決定贊同借款之原則後，即行提出星期一大會，作詳細之討論，至討論教育部所提議之派遣赴英留學生及該會會務，至十二時二十分遂散會。

原則贊同 會後據發表關於招商局計劃，借用水利項下之庚款案，會衆於原則上表示贊同，至其詳細辦法，究如何決定，必非待詳細之討論，因之會衆主張提出星期一大會，作詳細之討論，然後再交分組委員會審查

留學生案 至關於教育部長王世杰所提議之每年派遣留學生廿名赴英求學案，雖此項提案，頗與該會促進文化教育之宗旨極相符合，但仍作詳細之討論，俾決定以適宜之辦法，因會衆主張與前案一併提交，明日大會討論，然後再由教育委員會議定詳細辦法。

確定預算 此外關於會務方面，已將下期預算確定，但預算數目并未發表，蓋因該項預算，尚須向大會報告，予以通過也。

明晨大會 因今日星期，該會散會後，休息一日，准明晨九時仍在該處召開大會，討論議案，主要問題，厥為鐵道部四百五十二萬鎊借款之全盤合同，因該合同已近簽字之期，此外則為昨日會議，所移交之招商局借款與教育部，提議派遣赴英留學生等案。

鐵部合同 鐵部之四百五十二萬鎊借款全盤合同，現已分組討論完畢，內中包括發行公債一百二十萬鎊，利息四十二萬鎊，購料款一百六十六萬鎊，一九三三年至一九三七年之到期現七十四萬鎊，以及鐵部到期應還而擬重借之現款五十萬鎊，共四百五十二萬金鎊，已由上次財委會擬定數點建議，明日大會，如能全部通過，則不久即可定期簽字云。

五省剿匪會議定明日舉行

討論五省國軍圍剿計劃

張炎譚啓秀兩縱隊由湘赴閩

南昌六日電：蔣定八日在南昌召集五省剿匪軍事會議，已通令各軍師旅長出席，但距省較遠各駐地，將派副師長參謀長代表大會，開會期三數日，大會主要目的為討論五省國軍圍剿計劃之實施。

南昌六日電：粵陳一日就新職，呈電稱蔣委員長稱，濟棠奉令遵於一日謹敬就粵贛閩湘鄂剿匪軍南路總司令職，遵即統率師旅，長驅入贛，共靖赤氛，救民水火，謹電恭呈，伏祈查照，蔣委員長特復電嘉慰云，赤匪禍國，數載於茲，荼毒生命，實堅憤恨，自非過力合作，掃穴犁庭，不足出吾民於水深火熱中，遵命就職，出師痛剿，良深欣慰，特復，蔣中正印。

廣州五日電：十九路軍駐粵代表，證實張炎譚啓秀兩縱隊已奉令由湘赴閩。

香港五日電：陳濟棠電致蔡廷楷，令先遣隊開抵韶關時，取道南雄，向信豐直搗瑞經，并請蔡來粵，共策前敵軍機，陳濟棠昨召香翰屏，譚遂，黃光銳，張之英，及高級軍事人員，密商剿匪機要，決分兩縱隊，先向贛邊推進，并指定余漢謀為第一縱隊長，香翰屏為第二縱隊長。

察東形勢又緊張

劉桂堂準備向張北出動

馮在張垣軍政不能完全主持

馮占海孫殿英表示擁護中央

天津六日電：馮在張垣軍政本人不能完全主持，孫殿英發表談話，謂對馮抗日同情，惟如有內戰表示，決不參加，對中央始終擁護。

北平六日電：日前盛傳馮占海已附馮玉祥，今有來電表明心地，決不違抗中央，聞內亂之源，不以國家為重，勢不與之合作，聞當局深念抗日之誠，已將其駐平辦事處啟封。

北平六日電：五日日方報載，黃郛派員赴張向馮玉祥有所接洽，據黃左右談，黃郛雖係舊交，但最近并無往還，派員赴張之說，實屬不確。

張家口六日電：劉桂堂部佔沽源後，擬準備向張北出動。

北平六日電：張垣來人談，自馮玉祥二十六日通電就任民衆抗日同盟軍總司令後，張垣形勢戒備甚嚴，但異常平靜，平綏通車，由北平至張家口，往返旅客，須經三次檢查，及青龍橋有中央軍檢查，宣化有方振武軍檢查，張家口則由馮玉祥軍檢查，惟由張家口至北平沿途治安，尚屬平靜，聞偽軍劉桂堂及張海鵬逆軍大部，近已分向沽源集中，沽源方面集合偽軍甚多，多倫方面亦由承德開到日軍二三千人，故察東形勢又形緊張。

平瀋路與開灤礦 已全入日人之掌握
日電傳謂與英方成立諒解？

世界新聞社譯密勒評論報云：日本之從山海關侵入灤河區域，其主要目的之一，乃在佔取中英合有之兩重要產業，即開灤煤礦爲平瀋鐵路是，題於此點，合衆通信社曾於五月二十四號發表一瀋陽電，略謂因平瀋路之員役逃避一空，材料概被搬走，故滿洲國之奉（瀋陽）山（山海關）鐵路局，已被派接管該路，按此舉之意義，即是日人將管理此英國投資及管理之鐵路，不但從瀋陽至山海關，並從山海關至開平是也，合衆社電訊中又謂該路之重行開通，極爲急要，因須從開灤礦運煤至秦皇島故，日聯合社於五月二十六日亦有一瀋陽電，則竟謂日軍之佔據平瀋路及開灤礦，係與該路局方面之英當局成立「諒解」之結果。（中略）日本發言人與宣傳家當然否認日有干涉開灤礦局之意思，然日軍既控制開灤煤所賴以運輸之平瀋路，則此英人所有之煤局勢必仰日人之鼻息，日人此舉含有重要之大策略，蓋開灤煤爲日人所有滿洲撫順煤之競敵，自日人佔據瀋陽後，華人抵制日煤而購用開平煤，今開平煤既入日軍之手，華人必須另覓煤源，否則非用撫順煤不可，而開灤煤在日人勢力之下，其不能自由行銷如昔，自不待言，上海華人銀行家及礦主，陰於事勢之變遷，近已從事開發魯豫兩省之煤礦，而英商太古中英兩公司則已將彼等在滿洲之業務實行清理，並減少在天津之活動範圍，蓋此兩公司均與平瀋路及開灤煤局有密切關係者也。

美國人對此兩大實業，並無經濟的利益，而在精神上則頗有關係，美國所擬議之錦愛鐵路計劃，於一九〇九年被俄日陰謀所打銷，而開灤煤公司係於一九〇〇年拳亂中由赫白德胡佛（即美前總統）創辦，當時胡佛乃一少年礦動工程師，任直隸礦務局之顧問員，爲阻止日人或俄人佔據該礦起見，胡佛奉令以外人名義組織該礦，胡佛負使命赴倫敦，組成開灤煤礦公司旋與同在開灤區之華人礦公司合併。

平瀋（即京奉）鐵路開車於一於〇七年，純係英人投資，近年華方債務逐漸償清，故實際上已歸華人管理，僅留有車務英員而已，在近年華方所爲對抗日人在南滿之鐵路之獨佔之所謂「鐵路戰」中，平瀋路爲一重要因等，蓋平瀋路爲中國鐵路系中之一重要連鎖，與新開闢之直隸譚葫蘆島及遠在北滿之齊齊哈爾均有交通上之聯絡，方與熱河南部之北票煤礦亦有關聯。

此次日人軍事侵略之已得金錢上之回收，可由五月二十五號之聯合社東京電而知之，據該電謂南滿路於過去會計年度特淨利日金六千萬日金，爲「一前所未有，」此前所未有之贏獲，全由於利用軍力使南滿路之壟斷地位復興所致，蓋在一九三一年，在華俄兩方競爭之下，滿鐵收入不敷支出，幾全一蹶不振，向使華方得自由發展其在滿洲之鐵路網及葫蘆島之新港，則日方之獨佔地位必致崩潰，今則葫蘆島被封鎖，中東路被截斷，滿洲其他華人鐵路均遭佔領，南北滿全在日人掌握之中，故滿鐵營業蒸蒸日上而獲利潤矣。

蘇俄接受日提議
將舉行東京會議

東京六日路透：日外務省已接到俄方正式答覆，接受日方提議，舉行東京談判，滿洲國由日方介紹，直向蘇俄購中東路事，俄方答文中，并稱該項會議，可於六月廿五日在東京開幕，據云，東京會議中有蘇俄與偽滿洲國代表直接交涉，日本代表，只盡介紹調停之責。

美國農村恐慌一班
農民反對拍賣農園聚衆暴動
法官被衆繩縛毆打半死

世界新聞社美國沃哈沃州來函斯訊：沃哈沃州勃林路爾村有一農夫名約翰歇弗者，因頓遭農村不振之打擊，努力償付借款，官廳擬將其担保之農園拍賣，與該農夫表同情之該村農民等乃代爲向法廷呈請延期償債，遭法廷拒絕，時雲集法廷內外者有農民六百餘人，因憤法廷頑強，激成暴動，羣衆蠭湧至法官座落，將裁判長從座上拉下，紛加毆擊，且將其押上貨車，推攪至一哩以外之荒所，將其袴褪下，用繩縛其頸猛力牽曳之，該裁判長爲六十餘歲之老人，迨警察趕至，已奄一息，僵臥地上，由某牧師之子用汽車將其運回家中，此事不僅全村農民悉有關係，且又波及近鄰數十村羣起作示威運動，要求修改關於担保物件之處分法，官廳對此，正在力謀解決云。

日陸軍兩校
增加定額

世界新聞社東京訊：日陸軍因滿案以後，顯感兵員不足，由本年度起，添募壯丁約一萬人，並添招幼年學校陸軍士官學校之學生，從來幼年學校人學者定額五十名，現增至二倍半，遂一百二十名，又士官學校亦添招一百零五名，共招四百六十五名。

平政委會
將擴大組織

北平六日電：行政院駐平政務整委委會，日前雖布置就緒，而成立仍無確期，茲聞該會內部將擴大組織，盡量延納各方人才，俾對整理華北政務得以有效進展。

北寧路
準備恢復全路通車

徐州六日電：北寧路局現準備恢復全路通車，至榆關前出發各路機車及客貨車，現通告一律收回應用，其停鄭之大批車輛，頃由該路派隊長安靜銘押運，五日晚至徐，六日晚轉道至津歸還原路。

日謀發展對華貿易
撥款百萬交橫竹攜滬辦理
並擬定辦法五項順序進行
日商電請減征貨物製造稅

滬訊：自中日華北停戰協定，塘沽正式簽字後，日本外務省當局，即着手於發展對華貿易之準備，並令促逗留東京之駐華商務參贊官橫竹，從速返滬籌劃一切，現橫竹已由神戶趁輪來滬，明日下午即可抵埠，茲探誌如左。

發展計劃　本埠日商三井洋行爲日本對華貿易之總機樞，資本雄厚，在我全國通商大埠均設有分行，自去歲一二八滬戰發生後，因受我國抵貨影響，貿易慘落，該行實辦小林，會返國與外務省協商縮小對華貿易範圍計劃，結果，除將在華各地分行一律暫予暫止營業外，上海總行方面，亦裁去大批職員，以節開支，迨滬戰協定，該行正在籌備恢復之間，而華北戰局，又復重開，以致迄今仍陷於半停頓狀態，自上月間中日停戰空氣勃發後，該行總理小林，即偕同該國駐華商務官橫竹，返國與外務省商洽發展對華貿易計劃，茲據日商務參贊處消息。謂該國外務省已決定，撥款補助費一百萬元，交由橫竹攜帶來滬，充作對華貿易之用，其計劃爲（一）以三十萬補助三井洋行，各地分行，極力擴充其營業範圍，一律宣告恢復，（二）以二十萬撥存正金銀行，備作獎勵日商之用，（三）其餘五十萬作爲各日商紗廠額外補助費，（四）前擬在青島設立之紡織廠，今即着手組織，限期成立，資金不足，得呈由政府補助，（五）通令在華各日商輪船公司，減收輪運日貨水脚，以利暢銷，以上五項辦法，以俟橫竹抵滬，即可依次進行云。

日商集議　至於本埠日商方面，現正極力從事於發展對華貿易，日商俱樂部中，無日不有日商代表在內集議辦法，並商議分配外務省情撥發之補助金辦法，日紡織同業聯合會，並通告全體日紗廠一律添開夜班，以增出品，同時並致電該國政府，要求減徵各項貨物之製造及出口稅，俾得減輕成本，此項電報，已於日前發出惟截至昨日止，尚未得日當局之覆電云。

中央常會

南京六日電：中央於歌（五日）下午三時舉行二十八次常會，到林森，邵力子，張繼，洪陸東，黃吉宸，甯忠員等，林主席討論關於黨紀案三十餘件，三時半散會。

魯南旗會亂變已大致平息
李樹春即將返濟

濟南快信云：魯南蒙費莒沂四縣旗會變亂，經民政廳長李樹春及八十一師師長展書堂奉命前往撫剿兼施，各節已誌前稿，茲聞李氏以當地會徒經展部圍剿之後，均各有悔意，已遂南就範，地方治安防務，亦由展師佈置妥善，特電民政廳祕書長崔裕如，擬於本日（五日）晨由沂水啓程回濟，請派員與膠濟路接洽備車，準備由青州車站登車來濟，計李氏一行，若途中無甚躭擱，今（五日）晚或明（六日）晨即可到達濟南，茲將李氏在沂水與省方所來電報分誌於下。

○——電一——○

（銜略）一、今午赴司馬店會晤展師長，據談會徒似有覺悟，並函懇寬大，聽候和平解決，五時回城，二、聲固密沂北一帶會徒，氣燄仍熾，展師派兵兩營分駐高橋鎮，餘續聞，李樹春叩江印。

○——電二——○

民政廳崔祕書長裕如兄勛鑒，聲固密江電，擬微（五）晨由沂水起程回濟，請飭芮啓示與駐站楊副官接洽派車，於微（五）午到達青州車站爲要，弟李樹春叩支印。

濟南兵工廠
風潮已平息

濟南快信云：濟南兵工廠全體工人一千五百餘名，因反對廠中機器南運，發生工潮，暗中鼓動罷工各節已誌前稿，繼經調查得悉，該廠廠長胡天一，昨日（四日）聞訊之後，極爲恐慌，連夜派員從中斡旋，反復宣撫始行寧靜，工人方面，初極强硬，嗣經婉勸，始皆軟化，今日（五日）全體工人，仍照常上工，毫無變動，宣騰一時之兵工廠罷工風潮，至此已告平息，該廠長胡天一爲此特於今日上午馳赴山東省政府謁見主席韓復榘，報告一切處理經過云云。

日使有吉明
有撤換說

東京六日路透電：日日新聞，於鮮要地位記載云，日政府不滿駐華公使有吉明，擬予撤換云云，但據外務省發言人聲明上述消息，完全無據，政府未有撤換之意。

蘇俄造新艦
已向意公司接洽

倫敦六日路透電：電信日報載稱，蘇俄現向意國砲船公司商議建造六千噸巡洋艦四艘（內可裝置極有力之大砲）及三千八百噸之潛水艇一艘，新艦造成後，將在太平洋巡弋。

雙妹嘜
超等牙膏
除蟲去積消毒殺菌有固根潔齒之功無枯脫裹落之弊
廣生行謹啟

雙妹老牌花露香水
清香不俗：善去汗氣
衛生要品：不可不備

雙妹老牌茉莉香水
質料名貴：氣味新穎
略洒數滴：芳香襲人

雙妹老牌生髮香油
製造精良：質料優美
保腦潔髮：辟除頭氣

雙妹牌
千日香水
芬芳撲鼻
馨香宜人

濟南廣生行有限公司啓
青島總代理泰昌厚號　膠州路電話三二一六六

大陸銀行
國內各要埠均有分支行或代理店
國外亦有代理銀行經營商業銀行
一切業務兼辦儲蓄信託貨棧保管
青島分行　地址 河南路十六號　電話 營業室三五五一 經理室三九二八

廣瀨小兒科醫院
本院專治小兒雜症及多年不愈諸症均負責治療手續敏捷又無痛苦藥到病除百發百中無有不効取價低廉並有精通華語醫士對于患者之問答毫無阻隔院內所有應用器具均係德國最新機器力求完備特此謹告出診隨請隨到
院長醫學博士廣瀨徹夫
鐵山路五十四號　電話貳八貳九號

青島
上海業文印鑄局
上海中國搪瓷招牌營業所出品
搪瓷 牌
廣告 商號 道路 商標 格言 車輛
美麗雅觀 堅固耐久
青島總經理處 平原路五號 業文鑄字局

名醫張永濤眞不愧醫師之聖手
啓者敝人身患關節發炎疼痛難忍步履艱難曾經許多名醫診治未見效果偶閱時報正報民報見有鳴謝名醫張永濤之廣告謂張君係醫科大學畢業全國醫學研究會會員歷充院長二十餘年研究內外產婦小兒皮膚花柳眼鼻咽喉刮割等科二十餘載經驗若何豐富醫學若何淵深凡就醫者無不著手成春吾初疑之以爲廣告性質不無溢美浮詞故未肯就診繼思有病濫求醫師盡往試之及就診後服中藥二帖注射消炎藥針一打果然病苦消失精神煥發身體健康較前增進悉如醫師所言吾始知張君醫學精深研究有素視力準確用藥恰當固有鳴謝醫師之廣告所不能盡道者張君在江浙間素有醫師聖手之稱醫界泰斗之目眞不愧也吾爲此言非爲張君鼓吹非爲張君標榜爲我患病同胞訪求名醫而未得者一報福音耳
張君現寓青島天津路元善里新十一號二層樓上門診一元上午八點下午三點止出診二元星夜加倍車資另給路遠另議借用電話二〇〇六號急症隨請隨到
鄒城路北二興里二號愼思齋主人謹白

祥雲壽綢緞百貨商店
本號向來貨眞價實對於本廠所出綫呢民生綢等以薄利推銷盡先提倡國產布疋刻屆春令各種貨色精美繁華名目頗多業經備齊兼暨承做中西新式時衣綢緞顧繡等類今特不惜犧牲利益起見以答各界之雅意定價格外低廉辱蒙惠顧無不竭誠歡迎之至
青島濰縣路　電話四二七四
本號謹啓

北平路
謙祥益
電話三〇六六
別莊貨大減價

青島中山路市商會對門
新開
華豐綢緞局
先行交易
定價低廉
借用電話 三一零五

新時代新的供獻
唯一完備的國產最新綢緞
本局向在杭州設廠自造各式新穎綢緞匠心獨運發明甚多久已馳名遐邇今因擴充營業特在青島分設門市零售自即日起先行交易備有許多新出品依照批發價目出售并可代做時式新衣喜慶禮幛各界仕女駕臨選揀定可滿意

介紹醫家楊祝成先生
寓濰縣路祥雲壽內　電話四二七四
楊君從事醫學究心有年嘗云靈素之學豈易著哉非討論多問無由悉其源非臨證功深何以言其效且行醫謂之行道不當牟利故爲人治病未嘗受人酬報蓋楊君樂與病家研究藉增閱歷其意頗善其志可嘉同人等樂爲介紹俾病家知所問津也
介紹人　張玉田　王仰先　黃恂伯　盧映齋　徐勉之　韓強士　宋雨亭　顧逸農　蕭文田　孫汝爲　紀繼涵　汪錫蕃　仝啓

俄畫家教授繪畫
俄畫家薩否諾夫寓海陽路六號教授人體素描油繪室內室外寫生時間可面談每星期日上下午有野外寫生班收費低廉
畫室在海陽路六號

中風 海藻晶

適應症（中風腦溢血 風濕骨痛 手足麻木） 動脈硬化 口眼歪斜 半身不遂

奉贈藥理書

佛慈藥廠華北總發行 青島廣西路二十號 藥房均售

中風病（卽腦溢血）之原因。係因腦血管之破裂。以致血液外溢。壓迫其附近腦部神經而發生之症狀也。凡人年逾五旬。氣衰之際。多有中風之疾。蓋人之血管。譬如橡皮管。常久使用。則失其生理的彈力及潤澤性。而致硬化脆弱。故老人之血管多易破裂中風。且酒之爲物。一入體內。變成脂肪質之沉着。多使血管硬化破裂。飲酒家之易於中風。職是故也。蓋（肥人多中風）爲我國醫學上之一大警語。而凡頭大。頸短。胸闊。腹大。臍深。項後帶橫皺。胃健善食者。名曰「中風體質」。

朱丹溪曰。中風必有先兆之證。凡覺大姆指及次指麻木不仁。或手足少力。或肌肉微掣者。此先兆也。三年內必有大風。凡有頭暈耳鳴。視力衰弱。失眠善忘。手指顫動。足背浮腫等狀態。皆爲預告中風將發之先兆。然亦有無何等先兆。而於談笑遊樂之時。突然中風昏倒。此皆係腦血管破裂而大出血。概不得救。或僥倖不死。亦難免口眼歪斜。或半身不遂。

「海藻晶」係根據我國歷代大醫院祕傳實驗丹方。應用科學的新醫理而改良調劑者。誠有軟化血管。調平血壓。醫治中風之偉效。屢經動物試驗。及臨床試驗。其效力較諸局方活絡丹。人參再造丸。金匱小續命湯。及最近西藥之血管製劑等。奏效迅確。有殊勝之功能。

「海藻晶」專治中風（腦溢血），口眼歪斜，言語不清，動脈硬化，狹心症，風溼骨痛，半身不遂，等症，有不可思議之神效、

（定價每瓶洋三元每料二瓶洋六元藥理說明書函索奉贈）

各大藥房均有經售

上海 佛慈大藥廠 華北總發行所 青島廣西路卄號 電話四九一二號

開胃靈

奉贈藥理說明書

根治胃病

小罐洋六角大罐洋一元二角

佛光 商標

上海佛慈大藥廠 華北總發行所青島廣西路二十號

藥房均售

肺癆病

特効良藥新發明

奉贈 肺病療養法及實驗報告書

上海 美商愛世開洋行 華北分行 青島廣西路二十號

藥房均售

各埠各大藥房均有經售

明華銀行 上等房屋出租

如欲承租請向本行信託部接洽

房屋地點	種類	間數	每月租金	其他
大學路五號	二層樓	九	九十元	下房二間 汽車房一間
棲霞路十一號	二層樓	十	一百二十元	
大學路三號	二層樓	九	一百三十元	連傢具汽車房一下房四
滿山三路九號	樓房	一所六間	夏季租價一千二百元	連傢具浴盆面盆冷熱水俱全
魚山路十二號	二層樓	十	二百元	平房四間 汽車房一
太平角一路	平房	四	季一千元	汽車房一間 傢具雜件全
海濱浴室		三	二百廿五元 每間八十元	

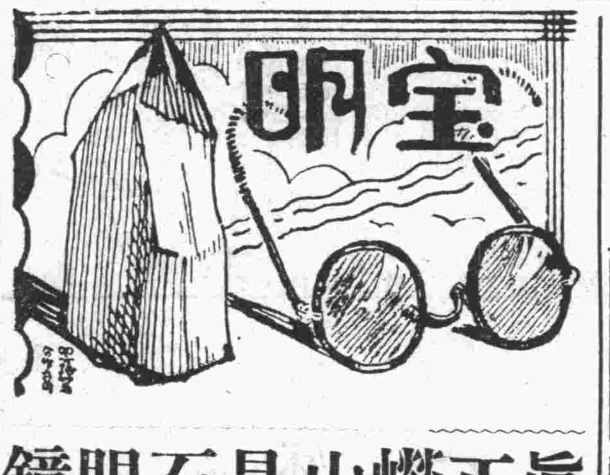

眞正嶗山晶石眼鏡

本號開設有年專辦勞山茶墨水晶等石自製各種新式眼鏡確有養目之利益精工配並修理各式新舊眼鏡專配各樣中外時式鏡架鄙號於各鏡有偉大研究無拘養目平光近視老少花鏡按照目力配製定滿雅意並兼售雲翠老玉烟嘴等久蒙各界贊許如蒙惠顧無任歡迎恐未週知特此佈告

並製造衙署學校各式徽章獎牌等

寶明眼鏡商行 青島天津路

青島華北醫院廣告

敬啓者敝院開幕以來成績卓著頗蒙各界讚許信仰茲爲擴充營業起見特加添二三等病室多間光線充足設備清潔看護週到醫療器械及電療等無不應有鄙醫師對於花柳一症特有擅長細心研究多年得其奧妙最近購到大宗德國銀製六零六及六零六並各種清血藥針並有司保買工育維寧等專治性病良藥對於陽痿早洩等症其效如神更用新法戒除鴉片嗎啡海羅英等毒癮限期出院毫無痛苦收費格外從廉

治療科目……花柳 耳鼻咽喉科 婦科 小兒科 眼科 皮膚科

治療時間……每日上午八時至下午八時 急症隨到隨診

收費簡章……病室每日一元五至五元服藥飲食在內 出診市內兩元市外酌加 夜間加倍 門診掛號費診斷費一概豁免 驗血二元 電療一元

特約產科女醫士 李愛清 預防虎列拉藥針 廉價注射每針五角

院長薛俊卿 醫師張樂平

院址冠縣路中間八十七號 借用電話二二六零一

東鎮醫院廣告

啓者敝院開幕以來蒙各界人士所推許復力求完備擴充病室添招男女護士增加醫療器械並用新法戒除鴉片烟癮海洛英等毫無痛苦注射各種清血保養藥針歡迎各機關工廠商號定立常年合同減價收費每星期日下午停診

■治療科目 外科 內科 眼科 產婦科 花柳科 耳鼻咽喉科

■治療時間 上午八時至十二時 下午二時至六時 急症不在此限出診隨請隨到

■接生條例 產前診察產後探望不取分文 順產者十元 難產者另議 貧寒者酌量少減

院長曹玉珂 副院長于桂發

特聘專門產科女醫師張訓方

院址威海路特二十號 電話四六四六號

賽馬通告

第八號

第七期賽馬

日期 六月四日（禮拜日）一天由午后一點四十五分起連賽十一次

搖彩票 統票每號一天二十四元

下期賽馬預告

六月十一日（第八期賽）

六月十七日（地方協會慈善賽）

六月十八日（第九期賽）

六月二十五日（第十期賽）

夏季大香檳票

本會本年夏季大香檳票現已發行定於七月二十三日開彩每張十元

辦公地址 地址中山路曲阜路角 電話三八零貳號

青島萬國體育會啓

中華民國二十二年五月三十一日

天任醫院

龍口路新四號

電話：五三一四號

院長 儲天任 日本政府註册醫師 內政部註册醫師

別爾格滿 內政部註册醫師 德國政府註册醫師

余慈耕 內政部註册醫師

張銘勳 內政部註册醫師

吳毓英 內政部註册助產士

內科 性病科 眼科 午後二時至六時

外科 婦人科 午後三時至五時

小兒科 午前十時至十二時

內科 皮膚科 午前八時至十二時 午後二時至六時

產科 細菌檢驗科 隨時

本院由左列各醫師負責對於呼吸器病消化器病關節病性病心臟病精神病皮膚病結膜病麻醉品中毒病腎臟病婦人科小兒科外科各病均用最新最有效方法治療另設理學治療科檢驗科特設產科室安全接生並爲應社會之需要促進注意健康起見定有「顧問醫及健康檢查」辦法對於家庭商號機關團體特別優待甚爲便利詳細章程函索卽寄

例

一、初診一元復診一角學生軍警免費

二、出診市內五元深夜加倍市外面議

三、住院每日由二元至六元

四、藥費每日二角半高價藥另加

五、皮下注射自五角至五元肌肉注射自一元至五元靜脈注射自二元至十元

六、太陽燈治療每次一元電氣治療每次五角

七、細菌檢驗自一元起化學檢驗自五角起

八、安全種痘五角

附設 呼吸器病療養所 消化器病療養所 慢性病療養院

北九水分設 專備各種慢性病症及病後長期療養地點幽靜設備完善 院費每日每間五元

青島强初醫院

敬啓者敝院開幕以來對於醫療器械之設備病室之清潔看護之訓練無不力求完善以謀患者之便利近復添置X光線人工太陽燈透熱電機及其他電療器具應有盡有更用新法戒除鴉片嗎啡等癮限期出院毫無痛苦歡迎各機關工廠商號訂立長年合同減價收費茲將診療科目等項列後

治療科目：外科內科皮膚花柳科眼科耳鼻咽喉科產科小兒科

診療時間：每日上午八時至十二時下午二時至六時星期日下午停診急症不在此限隨請隨到

病室共分四等每日由二元五角至八元服藥飯食在內

收費簡章：出診市內五元市外酌加夜間加倍掛號費初診一元復診免收

每日種痘：預防白喉猩紅熱注射藥針掛號免費

本院特請眼科專門醫士郭聘三先生每日下午二時至六時担任治療

院長 薛健 副院長 邱少候 調劑師 牟介信 醫師 魏成志

院址：湖北路二十八號 電話：三六六零五零零四

衛生局試驗 金橘霜

國際

主治 新咳久咳 傷風呼吸 乾咳痰咳 痰喘氣急 晨起多痰 夜臥不寗 痰飲痰血 咳嗆聲啞 痰咳哮喘 一切肺病

化痰 止咳

每服二角 服之立愈

總店上海北山西路七浦路順慶里永和堂藥房製

筋骨 瘋痛藥 主治男女 筋骨痠痛 痲木各症 瘋濕癱瘓 腰酸背痛 每瓶六角

外治 兒科丹 主治兒科 寒熱氣急 驚風各症 傷風痰咳 吐瀉肚積 每瓶四角

肝氣 胃氣寶 主治男女 胸腹飽脹 痞塊各症 肝胃氣痛 嘔吐酸水 每瓶四角

立止 白濁丸 主治新久 點滴刺痛 遺精諸症 赤濁白濁 尿後封口 每瓶四角

（青島四方路濰縣路口九號公司經售）

大華飯店

現時青市日漸繁華吃食一層首當提倡本店開辦以來頗蒙各界推愛贊許不勝感激之至茲爲酬報主顧起見特聘高等名廚精製英法大菜各種西點完全歐化技法無美不備房間闊大奇麗清潔衛生暢快爽氣招待週到如蒙光顧無任歡迎

西菜價目 八角 一元 一元二角

本月五日起特設飲冰室冰淇淋花色逐日更換

本店主人啓 中山路一三三號 電話三一八三號

壽康醫院廣告

敬啓者敝院病室清潔看護週到開幕以來承各界贊許近復添置電療器具人工太陽燈等次謀患者便利更用新法戒除鴉片馬非等癮一星期戒絕毫無痛苦治療科目時間及價目列後

治療科目 外科內科皮膚花柳科耳鼻咽喉科眼科產婦科小兒科

診療時間 每日上午八時至十二時下午二時至六時星期日及例假下午停診急症不在此限出診隨請隨到

診療價目 住院門診及藥資取價均廉出診市內五元市外及夜間酌加掛號費免收

特約產科女醫師王子靜

院址湖北路東首四十號 電話五二三二號

院長丁介眉 副院長劉菊村

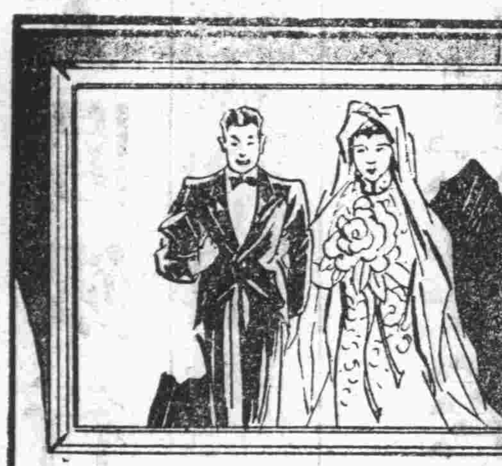

昔日伉儷 今已白首

紅燭高燒。賓朋滿座。新夫婦由戀愛而賦同居。音樂聲裏。永成眷屬。惟光陰荏苒。易促人老。快樂無幾。已白髮蒼顏。追憶前事。良無遺憾。而壁間艷形。青春尚存。猶能歷歷在目。

柯達六一六 六二〇鏡箱 爲柯達最新式最優美之手提鏡箱。巧小玲瓏。使用簡易。無論家居外用。均極合宜。且價格低廉。誠新家庭中必備之品。

各地柯達經理處均有出售

美商 柯達公司 上海 香港 天津

(K2)

散拿吐瑾

病魔常在身　一生無康寧

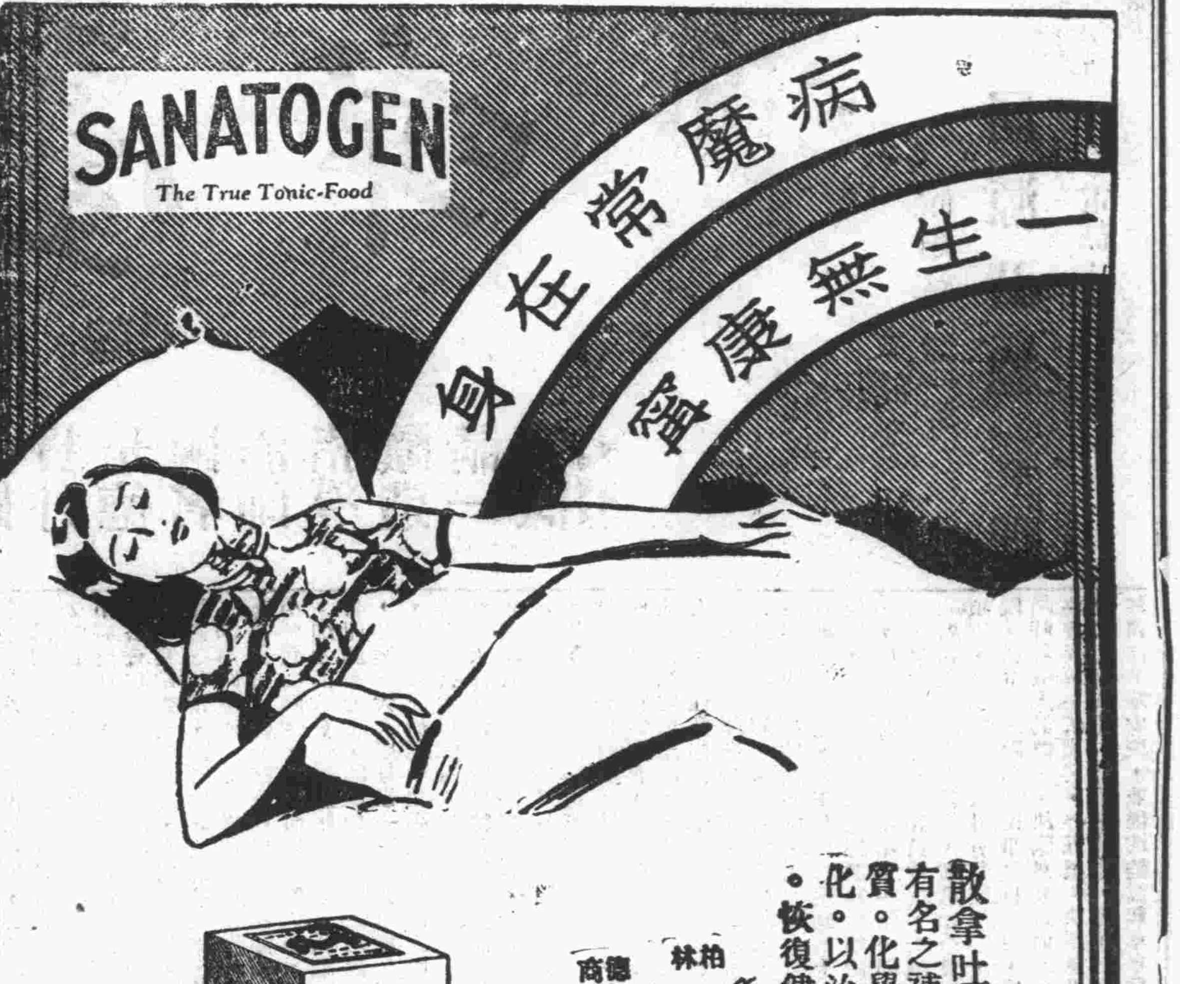

散拿吐瑾延年益壽粉。乃天下有名之補虛妙藥。內含燐質與蛋白質。化學煉製。味美可口。極易消化。以治虛損多病。功能立驅病魔。恢復健康

各大藥房均有出售

柏林華發大藥行監製

中國總經理　德商美最時洋行

醫學博士張喜平啓事

鄙人畢業於北平協和醫科大學得美國紐約大學醫學博士學位歷任協和醫院內外科醫師中央特派鄭州後方醫院外科主任本市市立醫院外科主任等職現於中山路一六六號設所應診設備完善凡太陽燈紅外線光燈水銀燈透熱電療器電浴器感電機電氣消毒器愛格司光等及其他醫療器械應有盡有均已裝置齊全茲將主治科目及診病時間列左

主治科目　外科　內科　皮膚花柳科　小兒科　婦人科　眼科　耳鼻喉科

診病時間　每日下午五點至八點　急症例外

出診時間　臨時規定

地址　中山路南首一六六號　電話五二七八號

醫學博士　內政部註册　張喜平啓

費尹知牙科醫院啓事

尹知卒業於四川華西大學牙科曾受牙科醫學博士學位歷任本校牙科醫院醫師及成都病兆牙病醫院院長已歷數年近應友人之召來青開設牙科醫院設備力求完善凡愛克司光紫外線光燈電氣消毒器及一切電療器械式樣新穎應有盡有對於治療鑲補建牙及預防各手術俱按最新醫學處理消毒及清潔方面尤爲注意取費從廉

診病時間　每日午前九時至十二時　午後二時半至五時半　星期日午前九時至十二時　急症隨到隨診　出診隨請隨到

院址　中山路一六六號二樓　電話五二七八號

院長牙醫學博士費尹知啓

馬鈴牌香烟

莫云國貨無佳品

中國華昇烟公司出品

馬鈴到處受歡迎

馬鈴香烟貨眞價實　烟絲色味始終如一　不帶贈彩力持信實　到處歡迎譽聲揚溢

青島總批發處元盛裕　市場三路　電話四二六三

中國華東烟公司山東全省總經理源祥號啓

BAYER

GUAIACOSE　ASPIRIN

頭痛牙痛傷風寒熱　阿司匹靈爲止痛退熱良藥且性質和平功效神速惟須認明拜耳商標勿悞　拜耳阿司匹靈

預防肺癆治療肺癆　著名肺癆聖藥庫阿可斯能在肺中殺菌消毒洵爲治癆防癆聖藥　拜耳庫阿可斯

頑瘡惡癬一掃而光　滅疥爲最新疥癬靈藥功能立止奇癢殺盡疥虫對於夏令熱痱亦效　拜耳滅疥

消炎防腐止瀉如神　消化不良泄痢嘔吐腸癖下痢各種急慢性腹瀉等症最佳良藥厥爲　拜耳愛兒杜方

ELDOFORM　MITIGAL　(22)

中魯銀行儲蓄部廣告

財政部註册　實業部登記

本市唯一無二兼辦儲蓄之市產銀行

全體董事監察人暨總經理負無限責任

地址天津路中段　電話三六零五

裕通旅館啓事

本館改良循常歡迎客商招待週到食宿安康西式陳設明几淨窗

關納稅仔細承當倘蒙惠顧忝受榮光報

本館主人姜品一白　地址大沽路二十號　電話二九零四

肺癆病欲根本醫治必須服國藥祕傳單方肺癆再造丸

四川樹德堂藥行獨家祕製

五大特效

久咳氣喘，咽喉乾燥，類似肺癆，服用此丸，治咳定喘，保肺生津，

哈哈咳嗽，口吐痰沫，此爲肺痿，服用此丸，潤肺化痰，培土生金，

燥咳胸痛，咳唾血痰，此爲肺癰，服用此丸，止血治癰，殺滅癆虫，

骨蒸體虛，氣逆聲啞，盜汗潮熱，服用此丸，退熱斂汗，安心定神，

久癆虛嬴，髓乾精竭，血枯氣弱，服用此丸，益精神血，開胃健脾，

每盒裝精製臘丸十顆　定價洋五元每料四盒　贈送肺癆指南函索郵票一分

青島經理處　膠東大藥房北平路　長春堂藥房中山路　神州大藥房天津路　震東大藥房天津路　延春堂藥號海泊路　香山堂藥號濰縣路

欲請接生者注意

玆有產科專家王女士遠籐，精通華語曾在日本產科專校畢業及各大醫院實習甚久，曾在本埠開業亦歷數載，經驗宏富，手術靈敏，遇有難產，尤爲專長，現住廣西路二十七號樓上。電話四七五九號

成文堂泉記廣告

本號專辦　中外書籍　各種教科　自來水筆　洋鼓洋號　足球籃球　英文雜誌　體育用品　八寶印泥　各式風琴　一概俱全

地址高密路中市　電話三八一六號

青島華新紡織有限公司廣告

本廠開設青島滄口路以五子登科與松鹿兩種爲商標所出線紗係五子牌十支雙十二支十六支廿支廿二支廿四支雙股三股四十二支雙股三股三十支雙股三股等線　松鹿牌二十支十六支　三十支等紗　三路光色　格外新鮮　分量較重　雙股粗細平均　爲便利顧客購辦起見　各埠已設分銷處外　並在濟南緯大馬路特設紗線分銷處

高尙拼圖遊戲

大號棕欖香皂綠包紙及黑紙帶各四張　或　大珂路緋絲帶煉牙膏空盒一只　即可參加遊戲

化零爲整

碎片剪下　另用白紙　拼黏成圖　贈大號棕欖香皂一塊外　並可　獲收音機　遊普陀　游蘇州！

上圖共成形與不成形碎圖三十種將其一一剪下可以拼成宏麗圖畫一幅若能參加遊戲不費分文代價可得各種贈品簡章列后

(一)辦法●參加遊戲者僅須備大號棕欖香皂之綠色包紙及黑色紙帶各四張或大號珂路緋牙膏空紙盒一只與所拼之圖書明詳細姓名住址一同送至本公司（外埠須附郵票五分備寄贈品）無紙帶無空盒者無效

(二)贈品●凡照章參加遊戲將所拼之圖送至本公司由本公司與原圖核對無誤卽贈大號棕欖香皂一塊再給有獎贈券一張

(三)獎券●有獎贈券均印號碼定期在本公司抽籤開獎共分四獎種類列后

頭獎三人　各得最新式十只眞空管落地收音機一座

二獎四人　各得最新式六只眞空管落地收音機一座

三獎十人　各免費由申旅行普陀三天

四獎十五人　各免費由申旅行蘇州三天

三四兩獎須約期集合同行以上海爲起點如本人不克親臨須先期派請代表參加否則三獎可領現金四十元四獎二十元

(四)日期●二十二年國曆七月十日截止過期無效七月三十一日抽籤

如輔紙圖樣不清或不敷應用可向本公司函索單張但須附郵票一分

美商上海棕欖公司廣告　廣東路三號

請就近向本公司青島經理中山路福順泰索取單張圖紙

國貨烟臺啤酒

價廉物美 遠勝舶來

即雙頭鳥牌

諸君是愛買國貨的是愛飲德國啤酒的烟台啤酒是完全國貨并是德國名酒師指導釀造請一嘗試

青島 同源公總經理 館陶路一二三號 電話：四一五八

律師協會代表會昨日議決

組織統一法權運動會

並組織憲法委員會籌備會

全體代表昨參觀感化所晚歡宴各界

中華律師協會代表大會五日上下午繼開第二第三兩次討論會，其議案最重要者，有組織憲法委員會，暨統一法權運動之決定，茲分誌二三兩次會議紀錄如次。

第二次討論會 五日上午十時主席沈鈞儒，紀錄曲暄田，㈠主席報告謂，今天由昨日議程第七案開議，即北平提案，案由為清理歷屆通過重要提案，呈請政府迅予實施案，請審查主任報告理由，律師組審查主任高善謙報告理由，略如原提案大致相同，吳縣代表提議，對於此案應注意歷屆議案中央是否實施，如中央已實施者，毋庸再呈請，故應交常委審查辦理，濟南代表附議，主席請常委劉陸民報告一二三屆均經呈部，批「深堪嘉許，分別採擇等語」，四屆議案因特別情形，議案在北平中央是否採擇，此刻無從統計，蒼梧代表反對上海代表提組織特別會審查，因不合章程，㈡主席報告開議第八案，即杭縣提議修改律師章程第四條第一款案，請審查主任報告理由，律師組審查主任高善謙報告此案理由，略如前案，大致相同，天津代表提議此案應交常委會努力切實實行，蒼梧代表濟南代表附議 決議無異議通過，上海代表臨時動議取消審查主任報告，以節時間，因有印本分發，毋庸再報告，全體無異議通過，㈢主席報告開議第九案，即太原公會提議律師協會經費，應於每年度報告收支預決算書案，天津代表提議，此案應由律師協會報告，以資各公會無可懷疑，踴躍輸將，濟南代表附議，常委劉陸民報告，此件已有印本分發，決議無庸討論，㈣主席報告開議第十案，即杭縣提議修正民法第六八一條合夥責任案，杭縣代表報告理由略與原提案，大致相同，太原代表主張應修正為連合分担責任，其理由法律應保護債權人，應保護合夥，應不應偏頗，且改連合分担，亦可減少訴訟，青島提議此案應否修正，關係重大，應詳加討論，承杭上海代表附議杭縣提案，天津代表反對此案，濟南代表附議付表決，結果七個公會贊成此案㈤主席報告開議第十一條，即杭縣代表提廢止民法親屬繼承兩編，（上海江甯附議杭縣公會陳敘理由，略如原提案同，天津代表一部附議，一部反對，即認原案第一項可以成立，餘皆不贊成懷寗，附議天津代表，主席宣告此案先整個付表決，天津代表提議，係修正另議表決，結果贊成原提案者兩個公會，表決結果，反對原案者八個公會，主席宣告時已不早，散會。

第三次討論會 五日下午二點，主席張恩緯，紀錄曲暄田㈠主席宣告開會，上午第十一案討論，係本人主席後，發覺當時表決於會章不合，應否糾正，實應注意，本人主張糾正，北平代表附議，主席宣告就應否糾正付表決，表決結果公會贊成，應糾正，㈡主席宣告開議，六月五日議程第一案，即蒼梧公會提建議，司法行政進限制各法院濫行拘押刑事被告案，決議無異議通過，交常委修正文字執行，㈢主席宣告開議第二案，即青島提取消民事調解法案，并宣告將廣州代表提廢止民事調解法案，與上海公會提廢止民事調解法案，一併合併討論，決議無異議通過，交常委整理執行，㈣主席宣告開議第三案，即青島提民事訴訟費用，按時勢必要應核減案，決議照審查修正案通過，㈤第四案，青島提處死刑應用毒瓦斯撤回，㈥主席宣告開議第五案，即金華公會提任何機關拘禁人民，應限於二十四小時送法院案，決議照修正案通過，㈦主席宣告開議第六案，即上海公會提冤獄賠償法案，決議無異議通過，㈧主席宣告開議第七案，即關於憲法制定建議案，江都代表臨時動議，此案重大，應另組一憲法委員會，將所有關於憲法各提案，交共研究辦理，北平江甯兩代表附議，決議通過，由大會推九個公會組織憲法委員會籌備會，當推上海吳縣北平廣州江都天津九江江甯杭縣各代表組織，由上海召集，㈨主席宣告開議六月五日下午議程第一案，即青島提取消特別法上之司法權，并嚴禁軍政機關侵越司法權案，并宣告將第二案金華提第三案，江都提第四案，廣州提第五案，江甯提之同性質五案，合併討論，決議無異通過，交常委整理文字執行，唯於何種特法廢止，須舉明白，㈩主席報告開議第六案，即廣州提制定破產法案，決議無異議通過，⑪主席宣告開議第七案，即江都提厲行禁烟案，決議無異通過，⑫主席宣告開議第八案，即漢口提司法部依法懲漢地院推事高季候案，決議無異議通過，⑬主席報告開議第九案，廣州提廢止檢察制度案，決議無異議通過，由協會再呈催中央標題，改加「再行續請」字樣，⑭主席報告開議第十案，廣州提革除司法陋規案，天津代表提修正標題為「建議政府通令革除司法陋規案」，⑮主席宣告開議第十一案，即夏業澄律師所著憲法草案，呈部送憲草憲法委員會案，決議交憲法委員會辦理，⑯主席報告開議第十二案，即廣州公會提制定憲法應注意之事項案，⑰主席宣告以外有吳縣提案，請司法部通令各高等法院，轉令各法院對於民事執行案內，債務人呈交之現金，須隨時着債人具領案，決議無異議通過，⑱主席宣告開議律師協會組統一法權案，（五項）決議無異議通過，由大會推代表九人組織統一法權運動會，當推上海杭縣江甯吳縣江都九江鎮江金華安慶，並推沈鈞儒起草宣言，⑲主席宣告議上海提建議立法院於憲法中規定保護狀，以保障人權案，決議交憲法委員會，⑳㈠主席宣告議上海提修正協會章程第六七九各條案，附議者十三個公會議決，以時間不早，留明日大會討論，主席宣告散會。（青島社）

又訊，中華律師協會第五屆各地代表今日上午由社會局第一科科長曹樹馨科員張錫昌陪同赴團島參觀感化所，由該所主任殷勤招待，參觀各科，頗承贊許，各代表并紛購毛巾布疋等出品極夥，該所主任，以各代表遠來四方，乘便贈送各項出品，以資紀念，各代表復至貴州路參觀第一平民住所及第二平民住所，鎨士溝新建平民住所亦往參觀，後又至公安局參觀警犬訓指紋科，至下午一時，始盡歡各返寓所云。（島上社）

又訊，中華律師協會連日繼續開會，將各議案大致討論完竣，各代表今晨十時分乘汽車赴平民住所感化所及公安局警犬指紋班等地參觀，至十二時餘始回，聞各代表以來青機會不可多得，將定昨日（六日）下午五時，在迎賓館宴請沈市長葛委員長及各機關團體代表等，以資聯歡。（青島社）

本市各雜院整理近況

各雜院借端遷延推諉者為數甚夥

髒土池晒衣架巡迴施醫均待舉辦

改善雜院委員會簡則擬定

本市社會局奉令會同公安工務各局，整理全市各雜院等情，已迭誌前報，茲聞各雜院自接奉社會局開列整理事項之通告，遵令辦理者，固不少，而遷延時日，借端推諉者亦甚多，茲探悉各區現在整理狀況如下：甲、「門洞攤商」第一區共有門洞攤商六十九家，已遷移者，有費縣路之福恩里，瑞豐北里，單縣路之瑞豐南里三處，未遷者，尚有六十六處，第二第三兩區均尚未遵辦，乙、「院內板房及走廊中之隔門」第一區共有板房四一八所，已拆除三〇六處未拆者一一二所，隔門大致均已拆卸，惟尚有四方路之周立大等數家，第二第三兩區亦已拆三分之二，其餘在催促中，丙、「應改樓梯走廊」第一區共有木質走廊二四〇處，已着手或準備改造洋灰有濟南路之同和里，雲南路德祥里，肥城路仁康里，新泰路祥雲里，北平路吉星里，蒲縣路德盛里，北如里等七處，未遵辦者二三三處，第二區之已呈請改造者，有李村路之謙盛和里，流亭路十三十四等號，吳淞路萬國里，甘肅路福康南里，福康北里二十五處，第三區各院均未遵辦，丁、「應添後門便門」第一區應添者四十三處，已添者山西路厚德里一處，未辦者四十一處，第二區已呈請改建者有吳淞路之萬國里，武定路之明德里二處，第三區則均未遵辦，戊、「應添洋灰池廁所」第一區應添修者二八處，現已有四處添修，未辦者二四處，第二區已添者有之罘路隨寓而安一處，第三區均未遵辦，已、「改良爐灶」第一區應改良者八六處，已改良者已有山西路厚德西里，北平路元興里吉星里，甯陽路康慶西里等四處，未改良者八二處，第二區則在李村路，所轄派出所內已有少數改良，第三區均未遵辦，庚、「添設水管」第一區應添者八十處已添者有黃島路之餘慶里雲南路義順前里，義順後里，滋陽路忠仁里四處，未添者七六處，第二區已添者，有之罘路愛吾廬，福建路三盛里二處，第三區均未遵辦，并聞辦理此案，第一區高巡官趙巡長第二區之馬劉兩巡官均甚為認眞，故整理狀況較為進步，惟各雜院中記者望當局注意者，㈠院中之髒土池時常滿堆，垃圾四溢，既礙觀瞻，又妨衛生，應由清潔隊丁勤於清除，㈡晒衣架應速為指導改良，最好仿照平民住所式樣裝置，以期整齊，㈢各雜院中，私塾尚多，每於斗室中，蝸居學童二十餘人，光綫黑暗，空氣污濁，學童每多患貧血病，課本之不適宜，已不足論，應請教育當局查明取締，㈣各院中嗎啡館甚多，應嚴予取締，㈤各雜院苦力病者，應請市立醫院巡迴施醫施藥，以惠貧民，記者有鑒於此，際茲當局正在積極整理雜院之時，特將所見者陳之。（島上社）

又訊，社會公安財政工務四局，為改善雜院進行便利起見，特聯合組織改善雜院委員會，擬定簡則八條，呈准市府積極籌備成立，茲錄其簡則如下。

簡則

㈠社會公安財政工務四局為改善雜院進行便利起見，各指定主管人員為委員組織改善雜院委員會，㈡本委員會設於社會局內，於每星期六午后三時開常會一次，遇有最要之件，得開臨時會，㈢本委員會主席，由四局輪流，臨時會主席，隨時由各委員推定，㈣本委員會對於改善雜院事項，須分別根本改造及部份修理之院雜，按照預定限期，急促辦理，如有特殊情形，須請示辦理者，應報由社會局長會同各關係局轉請核示，㈤本委員會應於每週或旬日內前往各雜院實地視察情形，報告各關係局長，㈥本委員會開會辦理紀錄報告等事，由社會局主管科股兼辦，㈦本簡則自呈准之日施行。

又訊：據社會局調查全市雜院，共有四百九十六所，聞各雜院代表定昨（六日）下午三時假齊燕會館商改善辦法云。（青島社）

山大生物學會舉行

第九次學術討論會

山東大學學生會於一星六（二日）晚七時，在科學館實驗室舉行第十九次學術討論會，由該會會員劉萃傑及張奎斗兩君演講，劉君講題為婚姻史所講中西婚姻之風俗一段，頗饒趣味，張君講題為魚類之研究，對於山東所產魚類，研究已久，此次所講，大部注重於分類，見地亦頗有獨到之處，散會時，已十時餘矣。

又訊：該會因協和醫校教授楊少軒博士來青之便，於本星期六晚敦請楊博士演講，題為動物對於細菌侵入防止之方法，聞楊博士為細菌學專家，並兼治生理化學，此番演講細菌與身體，故能發揮盡致云，（民言社）

膠路局施行交通人員

救濟常識與技能訓練

一個月為籌備期六個月為辦理期

鐵道部前以沿路沿線為員工旅客薈萃之地，最易發生意外病傷之事，曾經令飭各路設置救急藥箱，以便救急治療，而免各種危險，頃聞該部以各路雖有救急藥箱之設備，而於救急方法，大致尚未施行訓練，而普通救急之常識與技能，尤為交通人員所必需具備，然後可以扶危濟急，指置裕如，該部為尊重人命起見，現已訂定各路急救創傷救急法，訓練綱要一種，日昨令發各路局會，着由各路轉飭衛生醫務主管機關，編就教材，指派醫師，分班分段施行訓練，並限一個月為籌備期間，六個月為辦理期間，聞該局奉令後，已轉飭所屬一體知照云。（新聞社）

社會局籌辦

肅清私娼

私娼查獲時即送濟良所教養擇配

本市年來私娼充斥，而又以夏季為甚，鄰縣貧苦女子均來本市作此勾當，聞社會局為維持風化計，近已照本年度預定施政計劃，籌備肅清，擬會同公安局嚴密查察，并擬訂容納私娼辦法，如查獲私娼，即送濟良所教養擇配，其收容之房主大坑及旅館或茶房，及牽綫人等均將從重處罰，以期肅清云。（島上社）

商標局兼辦公司登記

奉到實業部發下暫行辦法三條

商標局駐青辦公處，近奉實業部令，以便利各地商人起見，嗣後各公司呈請設立登記，得由該處代收請求文件轉部等因，並附發暫行辦法三條，計一，各公司呈請設立登記，為求利便起見，得送請商標局代收轉部，二，本部收到上項文件，仍令發各地方主管官署審核，但公司所在地發生故障，主管官署不能依法行使職權時，得暫由部直接核辦，三，公司登記規則核定之辦公費，得移作收文机關辦公費，聞該處奉令後，將通告本市各業商知照，並將開始收受請求文件云。（碼頭社）

教育局改進

盲童學校

增加織布藤工等課

教育局局長雷法章氏，以本市盲童學校，自開辦以來，業將一年，男女學生二十八人，已能寫字讀書，惟該校對於職業課程，素未注意，殊不足以養成學生技能，茲由該局將該校課程，加以改訂，除普通課程外，並加織布藤工等課，以期教養成學生謀生技能，而免倚賴之弊，雷氏之注重盲童生活，於此可見一班云。（碼頭社）

社會局最近四週

管理廣告事項之統計

共收捐款洋三百六十餘元

社會局最近四週（自五月八日至六月三日止）管理廣告事項，計遊行廣告九件，傳單一百另三件，臨時廣告四件，公共廣告三件，車輛廣告二件，經售廣告四件，違章廣告四件，免費廣告四件，共計一百三十二件，共收捐款洋三百六十二元一角三分，又罰款五元云。（碼頭社）

日商請港局

縮短檢疫時間之續誌

日代表四人謁局長李毓成

李局長允為考慮再行辦理

本市日本航商請求港務局對進口輪船縮短檢疫時間一節，已誌前報，茲悉該航商等公推商船會社之田邊，原田會社之千村，郵船會社之傅多，大連會社之鶴野等四人為代表，於前（五日）午前十一時，至港局晉謁李局長，面遞請願書，並說明航商所以珍惜時間，雖直接為個人營業計，但間接亦於港口之發達有相當影響，請李氏將向例加以變通，李局長當允詳加考慮再行辦理，各該代表等遂辭出聽候批示云。（捷聞社）

本市國術館籌備

增加參加華北運會選手

擬添老年……童子……女子各組

本市國術館為參加第十七屆華北運動會，特於四日在該館操場選拔各項選手，茲悉此次取中之選手共十六人，自前日起已開始訓練，並聞該館現擬再增設老年組，童子組，女子組各選手，每組各以三人為限，一俟組成，即加緊訓練，不使壯年男子獨擅其美云。（捷聞社）

社會局擬整理

工商業團體

社會局儲局長，以本市各工商團體，成立有年，各會會員資格既多變更，執監委員任期亦多屆滿，以致各項會務均少進展成績，亟應加一整理，特派員定期會同市黨部積極整理，分別依法改選，以求團體之鞏固，而謀工商業之發展云。（膠澳社）

東鎮平民所

將擴充建築

社會公安兩局行將實地查勘

市府沈市長，前為整飭市容，注重公共清潔衛生起見，特在西嶺一帶建築平民住所，該項工程業已將次完竣，惟台東鎮之廣饒路，及台東七八路等處，席棚板房鱗次櫛比，亦非有另建平民住所之必要，聞此項計劃，日內即可令飭社會公安兩局會同查勘辦理，以期早日實現云。（新新社）

工商學會

研究部會議

今日下午舉行

工商學會研究部以該部各項事宜，急待進行，特定七日午後四時，宋正副主任各分組長，在熱河路該會開第二次部務會議，討論各組進行方案，而期見諸實行云（青島社）

教育局分發

一批教育槍

教育局前向天津教育槍製造所定購教育槍六百枝，以備分發各中等學校應用，所有第一次寄到教育槍六四枝，業已分發市立中學等校應用各節，已誌本社前訊，茲聞現在續又寄到二百枝，即行分發禮賢明德二校到局具領，以便一律實行持槍教練云。（新聞社）

教育局製定

五月份檢查電影之統計

本市教育局五月份檢查電影之統計，共中外二十九片，中國片四片，外國片二十五片，計屬於社會者占百分一七·二五，屬於愛情者，占百分之四八·三，屬於滑稽者，佔百分之一五·〇，屬於歌舞者，佔百分之六九·〇，屬於歷史，哀豔哀情，軍事者，各佔百分三·四五云。（膠澳社）

招商局青滬線

將增加船隻

普安輪定期來青

頃據航業界消息，招商局為擴充航線，現向海軍部租就普安輪船一艘，已入高昌廟江南造船所修理，日內可完工，定於七日試航，自十七日起每逢星期二由滬開本市，每星期六由滬開普陀，聞該輪身量廣大，可裝五千餘噸，乘客絕無暈浪之苦，其設備之精美，較航海外洋之郵船不相上下，行駛迅速，每小時能逾十三海里至十五海里，由滬至青僅須三十小時，至其房間特別寬大，空氣流暢，并備休息室及浴室多間，另有新式無線電播音機，隨時可以聽各埠新聞云。（捷聞社）

社局將籌運

勞動住所

本市社會局局長儲鎮，以該局調查雜院，查有多數勞動住戶，與普通住戶參雜而居，秩序清潔整理均感困難，特擬參照整理平民住所辦法查明勞動住戶生活狀況由公安局另行指定地皮，或免費給予勞動住戶自建住所，或勸令各慈善團體，及各慈善資本家，建築住所租於勞動住戶，以便整理而示體恤云。（新新社）

膠縣捕獲冒充總部偵探

張犯福榮已解赴濟南訊辦

膠縣民團便衣隊四名，前（四日）下午四時，在坊子街光華油棧內捕獲冒充偵探犯張福榮一名，又名張國和，供認與該棧姚佩生結識，冒充第三路及省府高級偵探不諱，並于日前詐得該縣前縣長洋一百元，又詐印花局公安局未遂，此事發端，緣旬日前張福榮到膠後，以高級偵探名義，大肆聯絡，奔走各機關，遍放代銜名片，敲詐恐嚇，無所不用其極，民團李隊副聞訊後，以事出離奇，且跡近可疑，乃密令便衣隊將行動監視，數日後果查得張係一詐財犯，李隊副遂於四日令人將其逮捕，一面拍電韓主席，請示發落，原電云，濟南韓總指揮鈞鑒，頃查獲有冒充總指揮部高級偵探張福榮，又名張國和，有省府及總部銜片二張，前詐李縣長洋百元，又詐公安局未遂，供認冒充不諱，轉電請示祇遵，茲悉四日上午十一時，該民團隊部已奉到總部覆電，令迅將該犯解省，以資嚴訊，李隊長奉令後，即派本部軍需于耀琳，於五日上午九時乘五次車押解張犯西上，聞于耀琳在省，約住一二日，即行返縣云。（民言社）

鹽稅附捐

改征每担七角

據鹽署消息，財政部以各省鹽稅附捐征收期間，現已屆滿，改由該部接征，為減輕鹽業負担，藉圖發展計，擬將綱岸重稅各縣，每担原征一元七角，改征七角，惟現在各鹽區稅率參差不一，亟應統盤整理，方始有濟，特電令各使鹽運使，運副遵照，在新辦法未經正式決定施行前對於附捐暫照舊辦法征收，以免紛更云。（新聞社）

本社啓事

本社廣告員郭炳文因事去職于即日起與本社脫離關係所有郭君私人銀錢出入概與本社無涉特此啓事

吉房招租

茲有觀海二路門牌五號新式樓房一所上下三層共計十三間廚房浴室廁所曬台電燈自來水一概俱全如有賃者請到本宅接洽可也

觀海二路五號本主人謹啓

吉房招租

茲有河南路四十七號永慶公內有樓房一處計八大間非常寬闊賃價公道土產雜貨等家租之頗為相宜如有租用者請至本號接洽可也

河南路四十七號 電話四五一六號 永慶公啓

律師董毓璋啓事

逕啓者本律師現遷移小抱島黃台路中間黃台支路如有訴訟事件委託辦理者請至本所接洽可也 電話：四四八九號

本社專製電刻禮品銅招牌質堅工精價又便宜舉凡堂幅立軸像架銀盾或懸諸壁間或供諸案頭金碧輝燦室中倍覺富麗不僅送禮佳品亦家庭裝飾之要件也請惠顧諸君就近向各經理處採購或定製可也或電話四七八一本社當立即派人到貴處接洽之

經售處
博山路 復康順
即墨路 中華書局
天津路 義生厚
中山路 昇昌號
台東鎮威海路 裕祥齋
濰縣路 華德泰
華北商場三樓 新新商店

總發行所國華電刻社 北平路榮德莊內 電話四七八一號

葵扇上市

逕啓者本號向由廣東撰辦上等粗細葵扇連來青地銷售歷有年所價廉物美早已有口皆碑茲以漸屆銷令大批新貨陸續運到如蒙賜顧無任歡迎

青島冠縣路八十號 景昌隆謹啓

丟失聲明

啓者敝號自用之二八四〇號脚踏車一輛因一時不慎將車連同號牌一并丟失除呈報公安局註銷外特此登報聲明

青島長安路義泰祥啓

滬市第一次健康教育展覽會
出品萬餘件陳列兩會場美不勝收
展覽期間舉行兒童牙齒健康比賽

(上海通訊)本市教育衛生兩局合辦之第一次健康教育展覽會，於一日起在普益社及倉基小學兩會場開始展覽。並於上午十時在普益社舉行開幕典禮。茲誌詳情如左，

除會長吳鐵城，副會長潘公展，李廷安，及全體健康教育委員外，到各機關代表有市黨部曾沛滋，中山文化教育館李大超，外交部駐滬辦事處劉億德，衛生署朱季青，海防檢疫處伍連德，警備司令部徐義衡，公安局蕭其雄，市政委員會潘翻鵠，寰球學生會朱少屏，圖書館協會陳伯逵，新藥公會金保鼎成，暨各學校教職員學生五百餘人，

沿小南門至小東門中華路一帶，均有跨街白布大標語，會場門首橫懸「強國先要強身，體育與衛生是強身的方法」，鮮明標語，會場除由公安局派警到場彈壓外，由周鳴時率領君毅中學全體童子軍在第一會場維持秩序。第二會場由上中實小童軍服務，同德醫院救護車一輛駐會防護，故時日參觀雖甚踴躍，秩序井然，開幕典禮在第一會場表演處舉行，

上午十時舉行，主席會長吳鐵城，紀錄余文偉，司儀彭去疾，行禮如儀，首由吳市長致訓詞，繼潘李兩局長報告籌備經過。末由來賓海防檢疫處主任伍連德及衛生署朱季青等相繼演說，至十一時許始攝影散會，

吳市長訓詞，略謂古今中外大事業家，大政治家，大思想家，其成功的要點，全在他的健康勝過常人，所以我們要想個人和公共事業之成功，須先求健康，要求本人的健康，除充分的受健康教育，衛生智識外，同時要把過去靠天吃飯之舊思想革除，中國的命運，我們個人的命運，都操諸自已，並非靠天的，諸君都是青年學生，將來中國的責任，在諸君身上，故現在應注意你們的健康，預備將來担負國家大任，

教局潘局長報告，略謂，今天舉行之健康教育展覽會，不過是本年度健康教育活動中之一種，此會是由健康教育委員會担任籌備，共分展覽表演兩大部份，展覽方面分學校社會參考三組，學校出品都是市立及已立案私立中小學校的，其市立學校指定參加者有二十四校自由參加者一百八十餘校，中學有九校，社會組除學校外，社會團體也有參加，參考組是專供研究之出品，總計此次參加展覽品共一萬二千餘件，以出品過多，故增設第二會場於倉基小學，表演方面有各種兒童衛用活動表演，同時並爲兒童沐浴，種痘，檢查牙齒等項工作，都是由衛生局方面担任的，此展覽會之意義，並不是以展覽一次就完了，是要使展覽過後，凡是到會的人都能知道其意義而注意個人及公共的衛生云，次衛生局李局長報告，略謂，健康二字，對個人及國家都有密切關係，健康教育展覽會是教衛兩局於二月一日成立，在市長指導之下組織的，籌備至今方開始展覽，其意義頗爲重要，盼望本市市民衆參觀後，以所得影象去實行，此次果然是上海第一次舉行，我們除盼望逐年舉行外，並盼望將來舉行全國的大規模的展覽會云。

內政部衛生署代表朱季青演說，略謂公共衛生在世界各國都是進步得很快，但都是用法律或者是改良環境方面着手進行的，但實行結果，發生種種困難，關於個人的衛生法律既不能裁制環境亦無法改良所以現在大家想從教育方面入手，中國自十六年以來，衛生事業及衛生運動宣傳得很多，但健康是要求實行的，不是形式的，此次展覽會除展覽外，尚有種痘等等工作，就是一方面求知，一方面實行云，末由海防檢疫處主任伍連德演說，(詞長從略)

該會爲提倡口腔衛生，使市民注意牙齒健康起見，特於內部舉行牙齒健康比賽，凡十四歲以下兒童，均可參與比賽，規定在展覽期間，每日上午九時至下午五時爲檢查時間，經牙醫師檢查完竣後，擇牙齒最健康之前三名，由家庭工業社贈給獎品，第一名可得獎品二十四種，第二名十六種，第三名八種，牙齒最劣之後三名可獲免費治療，一日參加比賽者頗形踴躍，檢查日期兩日。

美飛行家馬泰因環球飛行
已平安渡過大西洋
擬五日完成打破甘曾紀錄

(紐約三日電)美著名飛行家馬泰因擬以五日作環繞世界飛行，取道柏林，今日平安過大西洋面，馬氏駕一百馬力之洛荷費嘉單翼飛機，(名進步時代)三日晨五時二十分自紐約彭雷特飛行場出發，午後二時二十分馬氏過威漢島向紐芬蘭飛去，其機最後發現時，傳平安渡過大西洋，馬氏行時攜有九三三加侖的汽油，適當之水茶橘及一袋火腿麵包，馬氏將飛莫斯科再經西伯利亞，彼本擬自雅克斯克飛赴阿拉斯加，但最後俄政府不允在雅克達克着陸加油，謂彼須經正式許可之航線，由莫斯科至西伯拉克再赴伯依耳庫次克及伯力，馬氏由伯力再赴阿拉斯加，由該處經加拿大返紐約，去年馬氏偕格里芬作環球飛行，企圖打破甘曾兩氏紀錄，但中途被迫降落，機身亦壞，致放棄其計劃云。(利伯磯四日哈瓦斯社電)美飛家馬泰因昨晨由紐約起身，圖擬飛繞世界一週，約於今日抵利伯磯。

老頭子一箭雙雕
姊夫小姨發生曖昧
祕密揭穿將錯就錯

(開封通訊)張某，寄居本埠有年，家道小康，在汴娶有妻室，子女均已成人，且已婚嫁。張雖年過半百，惟酷好漁色，終日花天酒地，任意揮霍，有所好，雖百金，亦不惜，以是家中雖時感拮据，然張不顧也，幸其子已成立。經營某項事業月有盈餘，貼補家用，粗可溫飽，張得免凍餒之憂者，實以此故。張妻有妹某，年近不惑，雖徐娘已老，却豐韻猶存，以善修飾，故人望之，不啻二十餘人，且髮已翦，脚已放，裝飾入時，十分摩登，惟命途多舛，時乖運蹇，既遭文君之寡，復抱西河之痛，子然一身，形影相弔，冷枕孤幃，以淚洗面者，殆已有日矣。其姊憐之，常將她接至家中百方慰藉，破彼寂寞，姊妹情誼，固應爾也。有時且略之居，習以爲常，且助理其姊，整理家務，井井有條，姊頗感之，且令妹同居爲。張某素抱寡人之疾，睹妻妹，較其妻，不啻天淵，心懷染指，匪一朝夕，相遇時，輒假以詞色噓寒問暖，人非草木，孰能無情，久之，二人遂有不可思議之事發生，其妻未知之也。然個中祕密，終未能保持永久。某夜，醋瓶打破，張妻忿不欲生，其子與媳亦知其事，然不敢近前，亦不敢解勸，張指天誓日，永不再作狎邪遊，所餘錢，願盡與妻，凡事均聽妻命，可要妻不死，其妻無可如何，自思一係夫，一係妹，倘事聲張，猶恐貽人笑柄，若將妹驅逐，情誼既傷。更恐作名譽事，仍爲己累，況藉此亦可收夫心，免其再尋花問柳，浪費金錢，未始非計之得也，故於痛哭流涕後，不復再追究，自是三方面同意，張遂努力經管事業，一家遂相安無事，讀者請好在都是自家人，利權不致外溢。

全球第一(老牌)白濁神藥

法國

山得爾亨利白濁丸

謹防影射

全世界各埠藥房均有出售

總經理信源行 上海江西路十號(三井洋行)

詳細說明書附在瓶內

經久耐用

新舊自行車─禮帽

電燈泡─玻璃杯…製帽諸材料

本公司自成立以來歷有年所專辦東西洋新舊自行車以及各項零件無不俱全現爲供給各界需要起見特選大批新式禮帽明暗電燈泡各式玻璃杯與各種案頭玻璃陳設品無不物美價廉經久耐用零售躉批各隨客便備蒙賜顧無任歡迎

乾新公司謹啓

青島小港島益都路五十八號　電話二一一九號

請注意……物美價廉

武下房產公司

曲阜路十九號

電話五〇一八號

抵押放欵

眼鏡配光

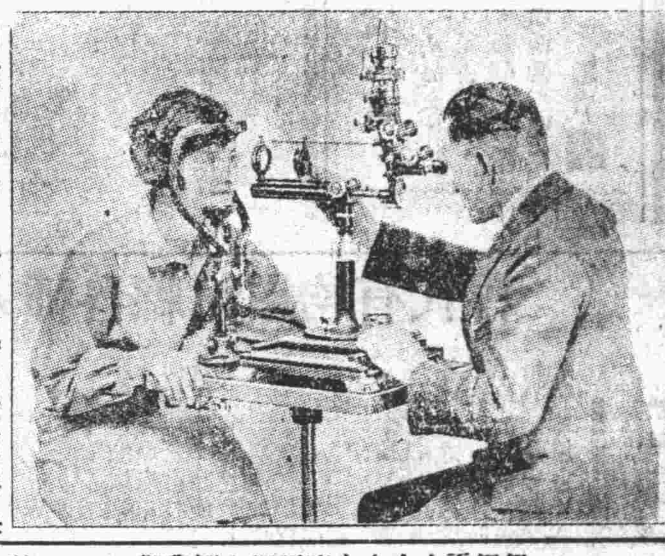

最新發明驗光儀器驗目配光精確無誤

驗光時間　每日　上午八時至十一時　下午五時至七時

青島大藥房光學部　中山路六號湖南路轉角

商情

油米（午前市）

品名	價
現生油	一六、八
現豆油	一六、四
淨生油	一六、六
白條婁豆油	一、六
坊子生油	一七、二
石島生米	八、六
王家灘生米	八、三
西南口生米	八、一
大路生米	八、一
作山生果	六一、五
高密生果	五八、五
王台生果	五、
七月生油	一七、七
六月生米	八、六
金口生米	八、二
六月生油	一、七
膠州生果	五、七
七月生米	八六二、五
乳山生米	八、五

民國廿二年六月六日

棉紗

牌名	價目
二〇寶船	一九六、
二〇宮女	
二〇寶來	一八一、
二〇五星	一九六、
二〇銀月	一九九、
一六銀月	一九二、
一六金貨	一九五、
一六寶來	一八九、
一六五星	一八九、
一六寶船	一八九、
一〇五星	
一〇寶船	
一〇童魚	
一〇五子	
三二立馬	
三二寶來	二五一、
三二花蝶	二五六、
三二銀月	二六、
三二寶船	二五七、五
四二鶴鹿	

民國廿二年六月六日

金融

品名	價
銀元	
銅元	三七五
五天中票	二六
上海電匯	四四
上海鈔票	九九八
大連電匯	未妥
大連電申	九五三五
濟南鈔票	九九八
天津鈔票	九九六
烟台鈔票	九九五
大條金	
標金	九三七五
現金票高	五十
期金票	一〇一五

民國廿二年六月六日

福祿壽大戲院

THEATRE

派拉蒙公司特種佳片中之最優者

意義深長迴腸盪氣戰爭愛情空前未有之偉構

戰場如火如荼

情場如蛇如蝎

汽車中度蜜月別饒風味

酒天地尋歡樂視死如歸

△黑夜間大隊飛機爆炸巴黎▽

△光天下毒氣彌漫死人無算▽

△丈夫經鐵火腥血中倖逃生命▽

△妻子在單調寂寞裏衝動情絃▽

殺人如麻世界大戰背景

流血盈野英雄葬身沙場

銀壇巨星空前合作

克拉　勒洛　克　≋　克勞　黛考　爾白

舊情人

生不能戰死沙場──死亦當留芳情場

山東大戲院

時間　下午二點起至十一點止循環開映

價目　樓下四角　六角　樓上一元

雷電華百代影片公司的非常榮譽出品

柔媚女明星海倫臺槐爾德麗女士及銀壇宿將劉考迪等十餘人合演奇情巨片

一張蛋臉已夠使人色授魂馳更何況在愛情上還有十足的經驗

總之。女性是可畏的。尤其是貌美而有十足經驗的女人！

愛情的經驗

杯酒之間已輕輕把情人的處境轉危爲安了

鬼老子想吃天鵝肉又豈是一件容易的事

玩男性于股掌之上

得週旋擒縱之工夫

下期開映

滑稽冒險聲白巨片

兩親家遊非洲

冰屑

廿二年六月七日 第三十期

編者：小燕 歡迎投稿

呼聲

大鐸

前面是滅亡之途，
後面有敵人在追逐，
胆小如鼠的我，
站在這十字路頭踟躕。
『逃避吧？
滿佈着滅亡的痛苦。
抵抗吧？
我感到隻身的孤獨。
啊，怎樣喲！
我將怎樣逃出這恐怖？』
敵人已近在眼前了，
『啊，我將怎樣逃出這恐怖？』
『哦！明白了。
抵抗吧！努力的抵抗吧！』
我舉起鮮明的大纛，
我擂起洪鐘似的大鼓；
啊！
四週睡着了的人們，被我喚醒了。
『起來啊！一齊向敵人進攻，追逐！』
於是努力的抵抗，努力的追逐，
哈哈！果然！敵人被我們打跑了，
滅亡之路被我們剷平了；
前面已現出了光明，
我們已走上了坦途。
『來啊！大家一齊啊！
一齊飲一杯合歡之酒
向那未來的光明慶祝！』

雨宵

萍生

風漂漂，雨瀟瀟，
一片春愁帶酒澆。
窗櫺紙，
雨點敲，
心癢難撓；
寤寐不成，
苦度着良宵。
燭彩輝煌，
映着檐前的水光，
雨聲緊，
滴……滴……辰鐘作響，
不勝凄涼，
淚灑胸膛。
作客他方，
幾時歸去故鄉？

悲切的雨宵！
愁苦的雨宵！
心疼如插鋼刀。
敵氣幾時消？
犧牲個人的頭顱，
立下不朽的功勞；
前線去了！前線去了！

一九三三，六，四，
李右軍寫於立德里

海濱之夜

乃生

濃霧微含着雨絲，
輕輕的刺着面皮，
涼風的吹襲，
暗暗的偷去懷中的熱氣。
月兒不出席，
星兒也悄悄的睡去，
岸上的燈光愁眉不展，
惆洋洋的潮水也不揚眉吐氣，
死灰的氣氛裏，
找不着綠水青天，
孤獨的人兒，
闖進這沉寂的黑夜裏。

一九三三，六，三，
深夜作于海濱歸來

熹微的詩

熹微

今夜的月

今夜的月，
失去了光彩；
黑暗的森林中，
只有我在那里徘徊。
愛人呀！
請你快快的來；
我的心悲哀着期候。
月呀！你記得吧？
我與伊同醉在你懷中，
你那時更現光明。
伊說：「願我們愛情如月常明。」
但，今夜啊！
你失去了光明，
我的愛人已不見芳蹤！
你在詛咒呢？
還是與我表同情？
月啊！你能常圓，
你也常缺，
但我的愛人已棄我於沉靜的荒島！
月啊！願你永隱在暗黑里，
我的生命也在黯淡中消沉。

旭山上

在這清靜的高山，
臥在如茵似的草地上，
以石爲枕。
呼呼的狂風刮着，
從遠處傳來了鬆石聲。
看啊！
大海中的波浪怒漲！
一隻小船在顛抖飄蕩，
我彷彿身在船上，
心不住的顫戰，緊張！
看！破陋的小船，
你的前途黑暗，
小心點！
前面的大浪更是怒漲，
要將你破壞摧殘。

一九三三，三，二九，
作于旭山上，

另外一欄

曾今可詞選

聞人

書感 十六字令

思，
烽火連天未靖時；
無限事，
只有一燈知。

夜深人靜時 長想思

長相思，
短相思，
長短相思只自知；
夜深人靜時。
日相思，
夜相思，
日夜相思一樣癡；
借春今已遲！

謝贈 相見歡

相逢休道無因，
感君心：
贈我紅絲粽子裏柔情！
物雖小，
忘不了，
意良深：
從此年年端午憶佳人！

柔腸 訴衷情

年華似水感流光，
鬢髮漸如霜。
奈青春不如愁緒別恨一般長！
懷翠袖憶新妝，
總情傷。
良宵苦短幽夢難尋寸斷柔腸！

讀者諸君：
本刊歡迎：小品文，隨筆，雜感，讀書零記，生活素描，短劇，對話……等，希源源惠賜。
編者

國民政府登記藥師張國良監製青島神州大藥房 李村路總店 天津路支店 發行之家家必備良藥八種各縣村鎮均有代售

瘧疾 寒熱良藥 神州一定靈
夏秋之際熱交逼之無效脾治瘧疾倍效力五染 寒患痛 瘧疾非常流行市售不亞虎疫 苦者枉費金錢 唯一之救星 不特治瘧有効 超惟治瘧神州藥品一定靈 且過金鷄納霜丸 能預防瘧疾 發作時服半乃傳
主治：每日瘧 隔日瘧 四日瘧 兩頭瘧 及各種不明寒熱瘧等症 均有特效
定價：每瓶大洋三角 每打三元

便祕 潤腸通便 神州一粒通
大便爲人體每日應行排洩之事，肝火上冲口臭舌苦厚肚腹膨脹小便赤紅，失眠發生等症消化不良神州二粒通排除積聚，清潔臟腑，延年益壽
主治：大便祕結 頭目眩暈 及痢疾初起 習慣性祕結 消化不良 神經性失眠 均有特效
定價：每瓶大洋四角 每打四元

疼痛 止痛妙藥 神州三妙粉
頭痛牙痛發作時 神州三妙 實驗 爲廿世紀 坐臥不安 傷痛乃吾人最普通之病患 言談不自由 工作不能 神經痛 頭痛 牙痛 及婦女月經痛 乳岩痛 一切痛症
定價：每瓶大洋三角 每打三元

感冒 傷風良藥 神州四季散
傷風感冒爲人人不能免之病 小病不注意或釀成傷寒 甚至危險 市售之神州四季散 經驗良方 不解熱 功效唯一 及傷寒病 諸君試服 藥品比他藥效力強大超過三倍以上
主治：傷風感冒 頭痛 骨節痠痛 流行性感冒 風火牙痛 風濕疼痛 及風邪熱症 均有特效
定價：每瓶大洋三角 每打三元

積聚 五積良藥 神州五積神
肚腹疼痛 食積水積 面黃肌瘦 舒神州 孩大人五積神 氣積 食積 皆因寒思飲食 積聚之 五積神 乃中醫所謂肚腹膨脹 小兒食積 可免虫積 均能有特效
主治：患積聚者 小兒食積 誠保赤良友也
定價：每瓶大洋三角 每打三元

痢疾 紅白痢 神州六腑友
夏秋之間 腹下時物質生涼食 液狀發酵 菌類功能 紅白痢疾 最易發生 痢疾加精神消減 危險非常
主治：水瀉 紅白痢 赤痢 血痢 下痢 噤口痢等患
定價：每盒大洋三角 每打三元

保赤 嬰兒良藥 神州七麟丸
小兒臟腑嬌嫩 初起時若兒病功之小 患投能有清熱 抵抗力薄弱 最易發生病患 神州七麟丸 治小兒急驚風 消化不良 吐乳 黃疸 肌瘦
定價：每瓶大洋三角 每打三元

咳嗽 痰喘良藥 神州八仙丹
外感風寒之刺激 咳嗽痰喘 發作時 勞身均能使人 喘不暢 呼吸困難 神州八仙丹 止咳化痰 順氣寬胸 止喘定喘
主治：咳嗽 痰飲 氣逆 傷風咳嗽 哮喘 支氣管炎 及呼吸器等疾患
定價：每袋二角 每打二元

拍賣
今有海關漏稅之貨拍賣各色毛嗶機人造絲各種洋酒香皂牙粉人參魚肚白糖冰糖紙包方糖膠皮底靴日本女人要帶烟袋嘴紅花油襪帶鮮士豈破頭波轟絲靴帶玻璃表鍊留聲鋼鍊日本酒打連布坐鐘另有零碎等物未載准於五月三十一日朗星期二在湖南路本行當衆拍賣風雨不改貴客莫失機會是荷
青島湖南路四七號聯絡司拍賣行啓

百歲翁見過這種奇事嗎
勿論目患雲翳多厚幾十年不能見物苦楚萬狀只以瞳人未散保能完全復明如初豁然頓愈這是何法呢哈哈就是育明堂所製三種眼科聖藥啊
立止目疼散 神妙點 雲散消障明目膏 此三藥任你何種目疾無不藥到病除若不信權當丟了一元錢買瓶試試自然就知非虛語了若無真實能力徒以大言欺人之流終久說話勉強吧敢如此理直氣壯大聲疾呼嗎

認明神目商標 免受冒充之害
山東烟台西南河後街 **育明堂** 藥房秘製
二區分所 往南亞東公司對門
青島各街及各省各埠均有代售

真靈沙藥水
起死回生 功效如神
一、此藥乃經德國各名醫悉心研究經驗多年爲治疫良方
一、此藥乃精選藥材料製成
一、此藥專治霍亂吐瀉抽筋絞腸腹痛中暑及一切時疫
一、此藥爲夏令必須救急良藥居家旅行不可不備
一、此藥可供樂善好施諸君購行方便利己濟人功德無量
總發行所 青島大中華藥房 中山路四十號 電話二九九一

青島即墨路西首三十一號
嶗山晶石眼鏡老店

敬啓者小號在青創設三十餘年載常年在勞山採辦各種晶石時下新得茶晶墨晶水晶紫晶等一石比往年所產精美異常所在勞山一帶之礦所產不惜工資聘請平蘇素有經驗之技師加工製造各式眼鏡力求改革養目近視老少中花等鏡決無光線不合之慮並修理舊鏡以及中西金銀絲腿兼售雲翠老玉烟嘴藏鑽等物一概俱全貨真價實童叟無欺早受各界惠贊零售批發價格從廉倘蒙賜顧無任歡迎之至

緊要聲明
小號原無分號並代理店屢有冒充小號之名義者請各界注意認明招牌仿單庶不致誤
三山誠主人謹白

福順泰號
專售洋廣雜貨化粧香物應時用品彩鳳羨青等貨一應俱全
青島中山路五六號 電話四零五三 七七一二

百齡機
補力面面俱到
男子服百齡機 補血生精 奇效立見
女子服百齡機 調經補血 維持康健
老人服百齡機 氣血兼補 心腎交暢
幼童服百齡機 聰明益智 助長發育
上海白克路 九福公司發行
大瓶二元小瓶一元 各大藥房均有出售

純淨及含幾怪 補力多
純淨補力多 裨益營養 改良體質 調理氣機 促進治療
含幾怪補力多 療肺治咳 癆傷衰弱 順氣祛痰 均有特效
上海九福公司發行 各大藥房均有出售

民報副刊

民國廿二年六月七日　第一千零十三期
目錄
由北平到青島……水草
重別離……茅廬兒
端午節……白吟
聖誕節的故事（童話）……龍吟

由北平到青島

水草

北平是上中下社會百色俱備的地方，是教育的中心，生活費的低廉，遊覽處的廣遍，實在叫人捨不得離開！可是最近霹靂一聲，風涙聲緊，草木皆兵的現象；一般有錢的，在離開四百—榆關失守的時候，早已天天逃了，本來現在經濟破產的中國，連瀕災發，人民早也置生死於度外，日食尚成問題，那有餘力來向異鄉別處人面生疏的地方跑？這次跑的人不外乎二種！（一）學校提前考試或是停止上課，一面又不肯負學生安全的責任。在學生方面白白地坐視成敗，又不能夠學一般漢奸持旗跪接，也沒有來幫助武裝兵士背城一決的勇氣。如其在北平無事逗留，當然乘着暑期作南旋的行動了。（二）中產階級人民的一部，大多半是南方，乘此回轉故鄉謀他們的生路去了。

到車站比開車還早五點鐘，已是擠不進去了。行李也打不着行李票，火車一到不管牠是第幾次車，先由窗門逃進幾個有力氣的人，下面的只管把行李望裏丟。北甯路的車廂，是不及膠濟路一半長；可是裏面已經裝滿似獸非獸的一羣動物，個個都匍匐在行李堆上面：頭頂着廂頂，背倚着背；大約總在一百六七十人以上。你看，這是什麼東西？在站的一邊，站着由天津運來的日兵，大約三四百人左右，槍口一齊朝外，如臨大陣一般。這樣現象，安能不觸目傷心？

車走動了，剛離開了東便門：車廂裏的人好像已經跳過大厄一般，個個喜形於色。也不覺大家好像是無性的東西，堆疊在貨車上一般的擁擠。還有幾位比較更超然一點，不客氣的把胡琴的弦整理起來，奏一篇程豔秋的「罵殿。」愈來愈多，有拉有唱，樂而忘憂！眞是「商女不知亡國恨，隔江猶唱後庭花」！胡適說：「中國不亡，豈有此理！」可嘆！

一到濟南，眞的好似極疲倦以後得到一張舒適的沙發一般。在濟南車廂竟然一張椅子一個客人，比之平浦，眞是有天壤之別了！到了青島，看到社會秩序的安寧，娛樂場的熱鬧，人心的鎮靜，眞是不知秦晉，何論魏漢了。可稱爲世外桃源，別有洞天！

中國歷來因爲內亂不斷的演續，弄到民氣一日銷沈不振。大家都好像認某地方的事變，是牠的事，是局部問題。這樣態度以對中外衝突，怎麼可以？青島的同胞！在你們舒適快樂之餘，把些目力看看那難民遍野的平津和烽火冲天的冀北罷！

二二，五，卄八，青島。

重別離（續）

茅廬兒

順嚴　您倆的一切經過我都知道，我那裏會一刻忘記呢？

「獨自一個在室中的穆洪，坐在沙發上，後又靠在沙發上，末後又換坐在長沙發上，而現得悲奮的樣子。」

穆洪　母親：千重外的母親，兒就要回去了，我受社會的支配，亦嘗夠了，但是一個外面獨自客旅的人却在現在感覺到了痛苦，可是我如今歸來了。我的心仍還在她的深處！唉！母親：久遠別了的母親！兒今就要歸來了，但是我不能捨棄了她呵！（頓）千里外獨居過活的母親！兒今就要回去了！但是他們初次在京別離，使我傷心過分了，此次又重別離，我是多麼的更加傷感心悲呵！母親！你的和她的懷抱沒有什麼差異之別，唉！我的她！我的母親！

麗珠自內室靜悄悄的　走近他的身邊，笑迷迷的站着，　過會想叫他，　又想摩摸他的樣子。

（未完）

端午節（續）

白吟

「我想不至於怎樣吧！再等一會兒看，」她接着媽的話說。

小三正低着頭看自己又白又嫩的小手，忽然覺得腹中響了起來，眼睛有點發花，要想哭，而又怕媽罵，他只好對姐姐說了！

「姐！我餓了！姐！餓了！」

「死鬼！就會吃！會哭！爺還沒有回來呢？再哭！我打你！」媽將右腿換了左腿的位置，氣喘匕地罵，同時手中的小兒也哇哇地叫起來了！小三被媽媽罵得怨枉了！就投到姐姐懷裏，索性大哭了起來，又加之剛才的失望及腹中的饑餓，小小的心靈碎了！但姐姐的幾句安慰的話，却又給他打上了一針興奮劑！

「好孩子，不要哭呵！今天是端午節，等爺回來了，我們吃了早飯到前村去看把戲，媽也去的，我們還要到外婆家去，吃水果，吃糕，好孩子不要哭了！我喜歡你！」

姐姐是最會哄小三的，小三眞個的不哭了！由姐偷了一塊地瓜乾，叫他不要給媽看見！於是他就躲在牆角裏啃着。

「你爺不是說今天一早就回來的嗎？現在太陽已經上頂了！怎還不見回來，莫非……」

「沒有什麼的，大概：城裏老太爺留着吃飯也說不定吧，他老人家向來是對人好的，媽！你放心，進房去休息吧！我來抱小妹妹。」

「廚房裏火怎樣！不要叫它滅！你去把衣服拿到池塘裏去洗吧！」

午陽的暴烈，無情的直射到姐姐饑餓的臉上，小三吃飽了又跟着姐姐拖着衣服，四野靜寂，間或能聽到木杵打在石上的聲音和着小三嘴中唱出的歌聲。

「三！你可是飽了！還要跟着出來陶氣！」慈和的心腸，終是掩不了那饑餓的蟲子的騷動，焦煩的心，只得在小三頭上說幾句怨言，但是終不濟事，人們饑餓了！是要饅頭來滿足的呵！何況這十七八歲的鄉村少女！

「姐！你看那邊走來些花衣的孩子，他們在吃什麼？你快看！」

「三！不要看人家！他們是快活的，咱的爺回來了！我們也是一樣地有玩有吃！」

「咱爺怎麼還不回來呢！姐！城裏是在什麼地方？」

「小三！好好的去玩，不要管這些，你大了，自然也能到城裏去的。」

姐姐是最聰明的，她的答案，小三沒有不聽從的，於是他又一跳一跳的跑到禾場上去抓草，見了一些穿新衣服，戴着荷包而吃着糖果的小姑娘和小孩們，都拉着手往前村廟中走去。

有一個孩子對他招手說：「來！小三！我們一同到土地廟去看戲。」

（完未）

水草先生：尊稿甚佳，皆可用，惟敝報從來無報酬，對不起！即祝文安　編者

聖誕節的故事（童話）（續）

龍吟

當牠們經過獅洞時，帶了五隻兇猛的獅子同行，這確乎是吉爾貝的一個強有力的助手。

到了火星，吉爾貝同獅子下車之後，愛頗羅允許在急難時候再來，吉爾貝只得自己去找卓別特—同時他自己也覺到劣運之來臨。

火星確乎是一個奇怪的星球，也有樹木和花草，但是樹根是向上的，枝頭上常掛着可怕的火舌；一切的花兒，也正在盛開，然而只有紅色——好像火星的生物除去紅色都有色盲似的。魚兒全都在空氣裏游泳，代替了地球上的鳥兒。

吉爾貝來到一個小泉旁邊的石頭上，慢慢的磨他的大劍，直到劍發出太陽似的光來，他們才繼續前進。

正在走着的當兒，忽然卓別特的母親來了，她用着温和慈祥的口吻說道：「好孩子！你須要留心呢！在卓別特的大門口，有一隻兇猛的獵狗，牠有十個頭，能夠白天夜晚的忠於職務，這確乎是一隻可怕的怪物，你須要留心你的獅子呢……」她說完拍拍吉爾貝的肩就走了。

「牠雖然有十個頭，但是我有五隻雄獅！」吉爾貝這樣想着然後說道：「雄獅先生！當我們到卓別特大門的時候，你們必須咬掉那兇狗的頭，我希望你們不要留一點情，直到把牠咬死爲止，因爲牠若不死，我們是不能夠進去的！」

雄獅點着牠的頭，顯出惟命是從的樣子，然後吉爾貝射了幾隻飛近身來的魚喂了牠們，直向卓別特宮門而來。

果然那隻兒狗看見吉爾貝們向宮門走來，就大聲吼道：

「喂！走遠些罷！這是天神卓別特的別墅呢！………不然你的肉將要充實我的「五臟神（註一）」呢！」

但是牠看見吉爾貝仍舊向前走，就圓睜着廿隻怪眼，張開血盆似的大口，露出山峯般的尖齒來，同時尾巴左右的搖着，而且喉中發中「嗚………嗚！」的聲音，迎着吉爾貝走來。

（未完）

亡國滅種之鴉片海洛英！
請國人一致努力撲滅毒禍！
口馮氏斷癮救苦金丹口
戒烟藥王
有毒癖者—從速決心戒除
已戒除者—盡力口頭介紹
無嗜好者—時時勸人速戒
是輔佐拒毒之唯一利器
具根本戒烟的特殊奇效

自清同治七年發明，迄今已歷六十餘年，藉以斷癮者，已達數百萬人，專戒鴉片，嗎啡，海洛英等癮，輕癮一二料，重癮三四料，戒時照常吸烟，日見烟自厭，身心舒服爽快，斷根，絕無絲毫苦，不誤公事，即內病成癮，身體極瀉者，亦能連病斷根，且戒後精神煥發，身體壯健異常，之戒烟藥中第一秘寶，絕非市上一般毒質劣藥可比，擬決心戒烟，捨此莫屬。（每料一元二角函購寄費加一）
天津岐芝堂秘製
青島河南路國貨商場　振華百貨商店　電話四九二四號

患花柳病者注意
啓者醫生對於花柳一科。研究素有心得。醫治手術。比衆不同。無論淋濁。橫玄魚口梅毒下疳。一切腫爛危險大症。均可醫治定期保愈。並以極安全奧妙之方法。於最短時期調治斷根。永保不發。茲爲救濟同胞起見。復由德國購到銀製老六〇六滅毒藥針其色甚紫對於花中各種新老梅毒各種無不立見奇效且用之最爲舒適毫無大寒大熱現象凡染一切梅毒曾注射六〇六九一四數針不效請速到本社就　本醫生驗血之後一經着手立奏功效藥資從廉恐未週知特此敬啓
地址黃島路五十三號
花柳醫社董書田啓

五年計劃
每月存洋十叁元叁角玖分或
一次存洋陸百四十叁元九角
三分滿五年　得本利洋　壹千元正
中國實業銀行儲蓄部
青島中山路電話二九零八

青島震華金店
金銀首飾時式鑲嵌
珠翠寶石中西器皿
綢緞綾羅呢絨畢幾
國貨布疋化裝諸品
天津路　電話二九八七

長命牌
維他賜保命
上海信誼化學製藥廠發行
維他賜保命丸　信誼長命牌

製劑經愉快強之衰弱及「未老先衰」「與」「鴉片成癮」等症
功能促進生機增長精力健身
專治「經心」「肌肉」「全身」「性」
無論男女老幼服之有百利而無一弊
各大藥房均有經售　翦寄廣告奉贈小書
漢美　惠東　共和　新民　漢成　大中華　等藥房均有出售
中央衛生試驗所化驗給證絕無育及享賓嗎啡等類之毒劑及爲質獸雌雄子類之翠宮或植丸及提物中賜煉之與保命命維他身併合神
山東總經理　青島神州大藥房總支店

神州十滴水
影射甚多
此水。普救一切時疫急痧。上吐下瀉。藥到病除。原料到地。配製鄭重。行銷多年。活人無數。現當夏令。時疫可慮。願慈善君子。廣爲施送。救人一命。勝於一切善舉。大批定購。格外便宜。外埠及東西鎮。均有代售。
每瓶大洋一角
每打大洋一元
購者注意
青島神州大藥房發行　李村路總店　天津路支店

胃爲人身之寶庫
溶化百物，提取滋養，分佈全身，運送遍體，生命之存，端賴於胃，一日消化停滯，胃口呆閉，內臟不和，外感侵乘，影響生命，至深且巨，此神良氏活胃錠乃爲胃病要藥，如胃呆腹脹，氣悶噎隔，作酸嘔吐，肝胃氣痛，積滯食不消化，等症，服此藥能啓胃口，助消化，導積滯，消氣悶，通利二便，且治以上諸般胃病，乃唯一王道胃藥也，
神良氏藥廠出品　每瓶大洋一元
總經理　青島李村路天津路神州大藥房總支店
濟南分經理緯五路神州大藥房

會仁花柳醫院
手術敏捷　診資低廉
青市醫院林立，觸目皆是，而富於經驗者實少，多以魚目混珠，使患者眞僞難辨，本醫師鑒花柳一科，除根最難，故特悉心研究多年，而對花柳一科頗有心得，無論新舊白濁，下疳，魚口以及其他至危極險之症，用最新科學療法，保無痛苦，能於最短期間治毒根，保不復發，患花柳同胞，請速來鄙院就醫，早脫苦海。
注射六零六每針三元至五元
射注淋濁藥針一元至四元
注射橫玄藥針一元至四元
驗血三元
顯微鏡檢查二元
醫學士李會仁謹啓
址冠縣路一〇二號

須要打字機者之好消息
本行最近由美國輸入大批各種新舊式打字機器，堅固耐久，經濟精美，一切機與擔保耐用，定價特別便宜，如蒙惠顧，無任歡迎
華德打字機器兼文具行啓
地址浙江路三號
電話五二八五號

高瑞雲緊要啓事

茲因王雲亭前由瑞雲向妓院贖身寄住家中，相安無事，本年二月瑞雲返籍奔喪，追回青島，耳聞風聲，已知雲亭被人誘惑，不安于家，當即告誡，以冀自新，乃知本性難改，于本年五月十六日出外，別築新居，似此情形，只得聽其自由，深恐外界不明眞相，或有招搖撞騙事情發生，特此鄭重聲明，一概與敝人無涉。

青島市政府購辦委員會通告第二四一號

爲通告事本會現擬招商標辦財政局修理第二區黨部暨莒縣路圖書館各商有願承辦者可自本年六月三日起每日於上午九時至十二時逕來本會領取標單及說明書等件詳閱即將該項價格切實估計填註封固以便投標此項標函統限於六月九日下午二時投遞本會即於是日當衆開標過期標函概作無效特此通告
中華民國二十二年六月二日

膠濟鐵路管理局舊字第十四號標
招商承購廢料廣告

查本路青島四方兩材料廠歷年積存舊廢銅鐵文具電料機器以及各項雜品爲數甚夥茲經呈奉鐵道部批准招標出售爲願承購者可至本局材料處採辦課領取投標詳單並赴青島四方兩材料廠看貨此項標函須逐項填明單價總價簽名蓋章用火漆封固再在火漆上加蓋圖章發在封面註明「舊字第十四號標函」字樣限於七月二十五日上午十時以前送到即於是時在本局當衆開標過期標函概作無效特此廣告

廿二年新出

世界教科書

新課程標準

國語全本五彩

國語特出三種

初級小學

全彩 世界兒童國語 陳抱一等 十冊
五彩 世界兒童國語 陳抱一等 十冊
公民訓練教材 薛天漢等 八冊
公民訓練作法 陸伯羽等 八冊
衛生課本 董文等 八冊
體育教本 張天百 八冊
世界第一種 國語讀本 朱翊新 范祥善等 八冊
世界第二種 國語讀本 魏冰心 徐蔚南等 八冊
世界第三種 國語新讀本 吳研因 八冊
說話課本 杜含章等 八冊
作文教本 魏冰心 八冊
寫字範本 薛天漢 八冊
常識課本 王劍星等 八冊
世界第一種 社會課本 董文 范祥善 八冊
世界第二種 社會課本 王晉鑫等 八冊
自然課本 董文等 八冊
算術課本 張國等 八冊
勞作教本 倪亂華 八冊
美術教本 葛成宏 八冊
音樂教本 胡敬熙 八冊

教學法一律出全

高級小學

公民訓練教材 薛天漢等 四冊
衛生課本 楊彬如等 四冊
體育教本 張天百 四冊
算術課本 闕昂孫等 四冊
世界第一種 國語讀本 朱翊新 魏冰心 四冊
世界第二種 國語新讀本 吳研因 四冊
說話課本 杜含章等 四冊
世界第一種 社會課本 宋子俊 董文 四冊
世界第二種 社會課本 王晉鑫等 四冊
社會科 公民編 宋子俊等 四冊
社會科 歷史編 宋子俊等 四冊
社會科 地理編 宋子俊等 四冊
自然課本 王劍星等 四冊
勞作教本 倪亂華 四冊
美術教本 葛成宏 四冊
音樂教本 胡敬熙 四冊
商業課本 高伯時 四冊
農業課本 劉崇佑等 四冊

教學法一律出全

世界書局

上海商業儲蓄銀行 儲蓄部

民國廿一年十二月卅一日止報告

貸借對照表

負債

負債	千萬	百萬	十萬	萬	千	百	十	元	角	分
資本金			五	○	○	○	○	○	○	○
公積金			五	二	○	○	○	○	○	○
定期存款		五	八	四	四	二	七	六	七	○
活期存款	二	○	四	五	九	六	七	八	七	二
禮券儲金			三	四	九	五	三	一	四	二
應付未付息			一	三	八	三	九	八	四	○
本期純益			一	三	二	三	六	四	八	一
合計	二	七	九	四	四	二	五	○	○	五

資產

資產	千萬	百萬	十萬	萬	千	百	十	元	角	分
現金庫存		二	○	八	八	三	八	五	五	七
證券購置		三	八	八	一	四	三	○	○	二
抵押放款		八	五	二	五	一	一	六	三	○
商業部往來	一	三	三	七	六	○	五	九	二	七
應收未收息				七	三	二	五	八	八	九
合計	二	七	九	四	四	二	五	○	○	五

上列貸借對照表業經本會計師將各項賬目及各分行報告逐一核對完全相符總行庫存現款亦經檢點無誤並查得各項押款之抵押品均屬穩妥可靠所有證券作價比較市價低特此證明

中華民國念貳年壹月拾貳日

王梓康會計師

政治評論

第五十三號

六月一日出版

◆週年紀念號◆

政治評論的政治主張……程瑞霖
一年來之檢閱……鄭亦同
一年來中國政治之待決問題……湯吉禾
一年來之中國經濟……譚振民
一年來之中國金融……崔毓珍
一年來之中國教育……薛銓曾
一年來之外交回顧……劉百閔
一年來之康藏糾紛……周曙山
一年來之華僑狀況……陳學海
一年來之海外黨務……方如音
一年來國際政治……向理潤
一年來國際經濟……高信
一年來國聯處理中日事件之經過……宋國樞
王萬鍾

價目　每份大洋五分　三月六角半　半年一元一角　全年二元　國外加倍

社址　南京洪舉人巷五台山村三號

代售處　全國各書局各大學門房

▲本刊至五月底為一週年，共印行五十二號，現裝合訂本上下二冊，上冊自一號至二十六號，下冊自二十七號至五十二號，精裝每冊大洋二元五角，平裝每冊大洋一元，郵費在內，存數無幾，購者請速。

肥城路三十八號
電話四四七六號

琴園兒科醫院

時間　門診午前九點至十二點　出診午後一點至五點

診費　門診一圓　出診二元四角 車費在內 遠道另議

國產煤炭到青

山西煤產馳名全國以其品質優良火燄猛烈經久耐煉平津滬粵各地早已風行舉凡輪船工廠及通常家庭莫不爭先購用足徵名不虛傳本市用煤大半仰賴外貨每年金錢外溢為數甚鉅現值國難當頭本號為提倡國產盡國家興亡匹夫有責之天職不惜犧牲將山西最著名之煤炭數種選運來青以供各界之需求茲將各種煤炭品質售價及其特殊優點臚列於下

一、大同清烟雲　火力猛烈駕諸他煤數倍以上經久耐煉每噸可抵他煤二噸半之用日煙小灰少絕無石頭摻雜其中用於輪船工廠及燒鍋爐等事最有宜現為推廣銷路抵抗外貨起見大塊每噸只售二十四元

二、大（即無烟）砟煤　無烟無味火力兇猛經久耐煉就居特長冬季用以燒鍋子永遠不用扑烟筒每噸可抵他煤三噸以上既經濟又衛生塊煤炭每噸只售三十元

三、美人香炭（又名天然木炭）　性質與木炭相同故又名天然木炭火力則比木炭高出數倍木炭能持一分鐘天然木炭即能持三分鐘每斤可比木炭三斤用之於點心鋪最為相宜每包重五十斤只售貳元

（注意）以上係零售價格如蒙整躉惠顧更為克己

大沽路二十八號新豐煤號謹啓　借用新昌隆電話四五八四號

青島 新民印刷鑄字所

膠州路一○六號

電話五二五九號

久淋白濁丸

（大仁堂）立愈

保好證明無效一准退洋　此丸治淋神藥無論新久白濁下淋精糊馬口尿道刺痛小便頻數風毒邪熱便白淋血塞淫下注淋後偏墜虛淋老濁常年不斷凡淋病用過千方百藥治不好洗療注射無效此丸只用一盒即愈百發百中每盒二元

消毒大王一掃丸

此丸效力非常之大凡是男婦染毒之病發生軟硬下疳腫痛毒串筋骨疼老毒不清淤毒不浮皮膚瘡癩一切新舊毒病遍治不好打針無效即服此丸其毒並從二便消出一掃清完永遠除根每盒二元另有詳單此藥北平各界馳名實有特別效驗

婦女破血丹

此丸專治婦女經閉不通數月不見腹中積病左條右塊肚大成形乾血癆症鬼邪胎死腹內不下一切雜疾隱病實與婦女生命有關此丸只用一付其病立下重者三付百病化為血水元氣無傷百發百準每付三元

調經止帶丸

一盒保好無效退洋　婦女白帶久而最傷元氣月經因之不調百病因之而生面黃肌瘦飲食無味有昨燒冷腰腿酸痛頭暈肚痛赤白帶下一盒保好常服延年每盒貳元服法另有詳單

調經養血保眞丹

婦女常服永保平安安胎種子坤中至寶　專治婦女經血不調月經前趕後錯經期腹痛面色不正病塊崩漏白帶下寒流白肚脹腹痛腰酸腿痛兩脅發脹胸膈滿悶嘔吐惡心貪涼淤血成病左條右塊氣短神虛頭暈頭痛四肢酸軟咳嗽痰喘氣血兩虧午後發燒作冷面黃肌瘦不思飲食日輕夜重自汗盜汗身體素弱胎前產後失調作病或姑娘經閉乾血勞症服此丸立效一切新舊經血不調百病皆治藥到病除常服此丸調經養血滋陰補虛安胎種子最稱女界寶丹服法另有詳單每付三角半打一元六角一打三元外埠函購加郵貳角

北京 張氏保肺丸

潤肺化痰定喘止嗽寬胸順氣立見神効不問男女老幼年深日久勞傷咳嗽代血呼吸不靈氣管塞閉夜不安眠咳嗽不止一切風寒咳嗽等症服此丸一付立効三付斷根每付大洋一角

青島分銷處

中市路西六十三號
太和春 金鄉路十二號　福海藥房……黃島路中間十
六號　萬春堂……高密路六十九號　德豐永……博山路

北京 大仁堂大藥房開設濟南小緯六路路西

煙台分銷處……福記銀樓南門大街
外埠函購加郵貳角寄信濟南大仁堂

萬國儲蓄會

開標通告　六月十五日

本會定於六月十五號在上海總會舉行開標凡欲新入會者於本月十四號以前在辦公時間內到會付款認會本月十五號開標即有中獎希望有志儲蓄者速來入會勿失良機

第一特獎五萬元
第二特獎將超過一萬元
滿期如數還本並有紅利分配

詳章函索即寄

山東總分會 館陶路二號

青島萬國儲蓄會啓

解決黑籍同胞苦海問題戒烟健身丸

夫鴉片白丸海洛英金丹嗎啡等物純係殺我同胞利器盡人皆知本堂久鑒市上各藥只能戒癮除根極難為普救同胞計特秘製戒烟健身丸積數十年之經驗行銷南北各省戒除同胞不可勝計且藥性和平百病不發決無嘔瀉煩悶諸弊尤以服藥之後不誤工作毫無痛苦早經國府衛生署審查合格認為戒毒聖藥許可推銷全國諸君欲思戒除苦海請先一試如不見功原洋退回所望黑籍同胞萬勿失此良機購者另有詳單說明

價目　大包一百粒一元　小包五十粒五角　售大洋　概不拆包零售

本市代銷處

頤壽昌	海泊路	太和藥房	易州路	遵古藥店	台東二路
長春堂	中山路	鴻聚昌	濰縣路	德生藥房	台東西頭
永安堂	天津路	魁華藥房	威海路	人和藥房	台東三路
長順堂	山西路	大同藥房	益都路	東興藥房	台東三路
通順堂	博山路	永壽藥房	博山路	李村郵局	李村
太和春	金鄉路	東亞醫院	青島路	吉順成	台西三路
恆泰棧	芝罘路	復元藥房	金鄉路	膠東大藥房	東鎮北平路
延春堂	海泊路	泰和藥房	威海路	遼東藥房	東鎮榮市路
回春堂	高密路	頤壽堂	滋陽路	合和棧	天津路

青島總經理處四川杏林堂藥房　膠州路一○五號　電話三五四一號

四十年老牌國貨

本公司創辦迄今已四十年所釀製各種白蘭地及紅白葡萄酒蒙各界購飲後來函贊許不勝感謝之至但敝公司不遺餘力最近加聘意大利製酒專家白狄士君為酒師並添各種新式機器力圖改良如蒙賜顧無任歡迎

烟台張裕葡萄釀酒有限公司

青島 濟南 總代理同源公啓

惟有提倡國貨可以救國

福壽烟，氣味好，同胞諸君近提倡，二十空盒換畫張一，

中國山東烟草股份有限公司啓

成文堂筆記書局

總局天津路電話四零六八
分局高密路首電話四七二五

經理出版發售

商務印書館　世界書局　神州國光社　現代書局　亞細亞書局　各種教科　詩集文集　古今書籍　儀器文具　體育用品　中西賬簿　各種掛圖　美術卡片

中華書局　北新書局　光華書局　南京書局　辭典英文　小說雜誌　湖筆徽墨　銅鼓洋號　風琴簫笛　自來水筆　學校表冊　美術畫片

本樓用法美術雕製金銀裝飾用品都數十百種選料之精雕刻之工裝璜之雅早已遠近馳名花廳客堂書齋臥室應用者無不應有盡有送喜禮壽禮尤屬精緻美觀雅俗咸宜

天寶銀樓謹識

青島膠州路　電話貳貳四四

青島中久醫院

治療科目　內科　小兒科　產婦科　外科　耳鼻咽喉科　眼科　皮膚花柳科

新法戒烟　鴉片海洛英嗎啡等癮戒除迅速毫無痛苦

診病時間　隨到隨診

院長 池中久　副院長 高印軒　產婦科醫師 吳國珍

地址江蘇路第十二號　電話三八九四

山左銀行廣告

本行開辦已歷多年各界信孚素承專理定期活期存放各款各處匯兌以及商業銀行一切業務手續便捷利息克己如蒙惠顧不勝歡迎行址青島市膠州路電話經理室八五五號營業室一四五六號上海行設英泗涇路恆業里大連山左銀行部監通一百番地

介紹推拿名醫

王誠齋醫士向在滬津汴陝專心研究推拿手術為治病人頗著奇效凡偏正頭痛火牙痛一切喉症四肢麻木跌打損傷癱瘓血積氣結火以及感冒風寒身體疲勞精神委頓無論男女老幼素為醫學難得速效者一經推拿莫不立時痊愈如失重負近日僑寓青島同人診後得蒙治療眞有手到病除之妙特為介紹願海內同病萬勿失之交臂也茲將診例開列於後

門診上午十點至十一點　下午一點至三點
出診上午八點至十點　下午三點至六點
門診一元　出診貳元
醫寓觀城路五號振興成內

介紹人　王品三　徐介忱　曹庚生　馬桐川　朱雨亭　王清軒　王煥亭　馮熙如　劉壽山　崔載三

光華美術照相製版社

青島李村路五十號

專製照像銅版錢票銅版各種鋅版代繪各式花紋錢票價廉物美出貨迅速如蒙賜顧不勝歡迎

票版式樣顏色紙張

定印錢票必須打聽誰家具有下列各項

石印抹糊須要銅版　深刻清晰難於摹仿　須要新穎精絕僞造　不易脫落須要鮮明　燥爛奪目質地堅韌　須要耐月潔白無瑕

印刷　價目　期限　信用

加工精製須要清楚　不使抹糊貨眞價實　須要便宜不受欺騙　定期短少須要迅速　不致延誤資本雄厚　須要可靠素負聲譽

具有上列各項完備無缺無只有……號

華昌大南紙印刷局

河北路門牌八
電話四二八四

□承辦印刷者注意□

長春，哈爾濱，營口，大連，青島，諸同志鑒：我國文化落後，歷受外邦侵略及經濟壓迫，若不根本圖挽，是而救藥，是文化之發揚，須有精美之印刷完善之材料，始可同人遼甯爭廟鑄造等蒿目時艱難夫有責是以不客犧牲乃於設衡壞各外國各種鉛字，自初號至六衆中西號碼標點蒙國西正草各式鉛空及一切印刷材料一應俱備倘蒙各界熱心維邦傑士愛予提倡介紹敝局則謹掬佈誠優待所有價目種類備有詳章函索即寄或承本埠電話的召即派專員往洽

青島代理處冠縣路天德信電話四○五四　長春天德信　營口天德信　哈爾濱天德信　大連天德信

總鑄造廠遼甯小北門裏振信鉛字局啓